DIARIO PALENTINO

Palencia Viernes, 17 de diciembre de 1999

1881

Año CXVIII. Número 18.398. 120 pesetas. 0,72 euros

INTERNACIONAL *El presidente Clinton cerrará la primera ronda de las conversaciones de paz entre Israel y Siria*

PÁGINA 30

ESPAÑA *Galindo jura «por Dios» y por su honor, ante el tribunal del caso Lasa Zabala, que no ordenó el secuestro, torturas y asesinato de los dos presuntos etarras.* PÁGINA 24

SOCIEDAD *La Reina pide mayor acceso femenino a profesiones del medio rural.*

PÁGINA 50

CASTILLA Y LEÓN *Los alumnos podrán elegir universidad a partir del curso 2001/02.* PÁGINA 21

INDICE

PALENCIA	4
PROVINCIA	15
MONTAÑA	16
CERRATO	19
CASTILLA Y LEÓN	20
OPINIÓN	22
ESPAÑA	23
INTERNACIONAL	30
DEPORTES	39
AGENDA	47
SOCIEDAD	49
LOTERÍA	51
CINE	52

■ Pertenecían presuntamente al aparato logístico de la organización terrorista

Francia detiene a los dos primeros etarras tras el final de la tregua

Fueron interceptados en un control cuando iban en un automóvil robado y portando pistolas de gran calibre

La Gendarmería francesa detuvo ayer en la localidad de Mont-de-Marsan, en la región de Las Landas, a dos presuntos etarras que, según sospecha la Policía, podrían estar encuadrados en el aparato de logística de la organización terrorista.

Se trata de Patxi Guimón, que ya fue detenido en 1991 en Bayona por su presunta relación con ETA, y Aitzol Gogorza, que perteneció a un talde de legales del comando Donosti.

Los dos presuntos etarras fueron interceptados en un control cuando viajaban en un automóvil que había sido robado una hora antes y portaban pistolas de gran calibre. Al ser detenidos, declararon espontáneamente ser miembros de ETA, aunque no quisieron revelar su identidad. La Policía sospecha que, en la actualidad, estaban encuadrados en el aparato de logística de la banda.

Respecto a la detención de la cúpula de los bretones, Juan Cotino aseguró que ETA está pasada de moda y que con esta detención se les resta operatividad.

PÁGINA 23

CÉSAR MANSO

SESENTA LOCALIDADES TUVIERON PROBLEMAS POR EL TEMPORAL

Cerca de sesenta localidades palentinas sufrieron las incomodidades del temporal de frío y nieve que ayer azotó la provincia. Aunque al final de la tarde sólo eran 17 los pueblos que seguían incomunicados, hasta 57 habían padecido diferentes problemas. Los intensos trabajos de los diferentes equipos permitieron la apertura de carreteras y mejorar así la situación de la red viaria. Un camionero se salió de la calzada y volcó, afortunadamente sin consecuencias.

PÁGINAS 4 Y 5

VIVIR EN PALENCIA

Luz verde al proyecto de la plaza Díaz Caneja PÁGINA 6

Los Vecinos instan a la modificación del PGOU PÁGINA 7

Palencia es la provincia que más extranjeros expulsa PÁGINA 8

Dueñas pide protección para las construcciones del Canal PÁGINA 19

El Palencia dedicará el triunfo a García PÁGINA 39

JUNTA

El Consejo de Gobierno destina 84 millones a potabilizadoras de aguas del río Carrión

El Consejo de Gobierno de la Junta aprobó ayer destinar 84 millones a la Mancomunidad de Aguas del Río Carrión, que servirán para financiar la instalación de dos potabilizadoras en los depósitos de las localidades que la conforman. Esta cantidad supone el 80% del costo total de la obra contratada por la mencionada Mancomunidad.

PÁGINA 15

Hoy en DP

Ma Ju ven

Cine

M.C.D.2022

SOLUCION.ES EQUIPOS INFORMÁTICOS, S.L.
Redes Locales - Hardware y Software - Internet
Impresoras - Escáner - Cámaras digitales
Dep. Comercial 979 706 481 comercial@solucion.net
Dep. Técnico 979 706 462 tecnico@solucion.net
Servicio Técnico Propio
Colón, 35 Bjo. 34002 Palencia
http://www.solucion.net
Tú tienda en Palencia
* Conexión de su red a Internet
* Gestión de dominios
* Instalación y puesta en marcha de servidores NT, Novell, Unix

CARTAS AL DIARIO

Las cartas deben llegar escrita a máquina, con la identificación completa y comprobante y fotocopia del DNI.Puede figurar con seudónimos o iniciales cuando lo considere la dirección. La extensión no pasará de unfolio. Diario Palentino no se responsabiliza de los contenidos de las cartas ni necesariamente los asume.

Un pueblo muy necesitado

Todos deseamos que en el Norte de la provincia de Palencia se creen puestos de trabajo, ya que, tras el cierre de las minas, no crearon ningún puesto de trabajo alternativo, quedando la cuenca minera totalmente desamparada.

Y todo sigue igual...

Damos las gracias al empresario vasco don José Félix Zuazúa, por su amor al pueblo de Barruelo de Santullán y por haber creado la emisora de Radio Economía y con ella varios puestos de trabajo.

Pero la Junta de Castilla y León, con su presidente a la cabeza, poco ha hecho, mejor dicho no ha hecho nada, para que esta zona tan necesitada no llegue a morir.

Esta comarca está, desde hace muchos años, sufriendo la mayor injusticia de la historia.

Somos muchos los ex mineros que padecemos silicosis, teniendo que sobrevivir con la ayuda de oxígeno. Y muchos los que pasan la corta vida del minero sin poder salir de la vivienda donde habitan.

Gracias a Radio Economía, se hacía la vida más amena, escuchando las noticias que diariamente nos proporcionaban ese gran equipo de animadores que inspiran confianza a los demás.

Pero han recibido un jarro de agua fría por parte de aquéllos que tienen la obligación de mirar por todos por igual.

Señores de la Administración, las necesidades de los pueblos no tienen ideología política. Así que miren más por ciertas zonas rurales que tanta falta de atención tienen.

Costó muchas lágrimas el cierre de los pozos de arranque de carbón en la cuenca minera palentina.

Para este Norte de la provincia de Palencia se prometió turismo para paliar el paro existente, pero ese turismo nunca llegó.

Engaños y más engaños...

Ahora quieren solapadamente el cierre definitivo de la Emisora Radio Economía, que tanta cultura compartía con y para todos, sobre todo para los niños, que serán las mujeres y los hombres de mañana.

Hay que mirar más por esta zona deprimida. El año 2000 se acerca y los habitantes de esta zona queremos vivir como personas. Y para eso están nuestras autoridades.

Queremos democracia para todos igual.

Emiliano López Abad
-Vallejo de Orbó-

Felicitación

Quiero felicitar públicamente a Diario Palentino por el acierto que ha tenido regalando con sus ejemplares diarios los dípticos de felicitación navideña, todos ellos con bellos motivos del arte palentino.

La buena impresión y la belleza de las obras reproducidas nos han motivado para enviar con orgullo esas postales a muchos lugares.

P. M. F.

DESDE LA GÁRGOLA

CÉSAR MANSO

CALEFACCIÓN DE PATIO

El tiempo no está para bromas y como no se ha inventado la calefacción de patio, pues los trabajadores de exterior tienen que recurrir a la clásica fogata en un recipiente improvisado. Y hasta la hoguera se acercó el señor Pita, subdelegado del Gobierno, para matar el frío ambiental de unos de los patios en obras del castillo de Fuentes de Valdepero.

HEMEROTECA

HACE 100 AÑOS

Murió el guardabarreras de Villalumbroso

En la estación del ferrocarril de Villalumbroso, el guardabarreras resultó arrollado por el tren Correo de Asturias. El cuerpo del infortunado quedó totalmente destrozado. Sin embargo, el maquinista no se dio cuenta del accidente hasta que el tren no llegó a la siguiente estación.

HACE 75 AÑOS

Robo de conejos en Herrera de Pisuerga

Algunos jóvenes de Herrera programaron una buena merienda a costa de un vecino, al que robaron unos cuantos conejos que criaba en la corralada. Pero no debían ser muy expertos en esto de robar, porque en seguida fueron descubiertos y detenidos por la Guardia Civil los dos autores materiales del asalto a la conejera y otros varios jóvenes como encubridores, que pasaron a disposición judicial.

HACE 50 AÑOS

Remitía el temporal de nieve en la provincia

Remitía el temporal de nieves en toda la provincia de Palencia y estaban mejorando las comunicaciones. Había quedado expedita la vía férrea de la línea de La Robla y ya estaban desbloqueadas y abiertas las carreteras de acceso a Aguilar de Campoo y Guardo. Sin embargo, no era posible aún el tráfico normal por las carreteras que confluían en Cervera de Pisuerga. Como el temporal había pasado en su mayor crudeza, se esperaba que pronto quedaran despejadas todas las vías de comunicación de la provincia.

HACE 25 AÑOS

Pinchazo del Palencia en La Balastera

Pinchó el Palencia en La Balastera, ante el Bilbao Ath., con el que sólo se llegó al empate a un tanto, gol morado conseguido por Flórez. Los vascos le tomaron las vueltas al equipo palentino y no le dejaron desarrollar su habitual juego de ataque. La crónica se quejaba de la mala actuación del árbitro, pero aclaraba que tampoco el Palencia había merecido mejor resultado. No sentó nada bien entre los aficionados este pinchazo, que suponía un paso atrás en las aspiraciones del club morado. El Palencia seguía segundo en la tabla de clasificación, pero ya a dos puntos del Coruña, líder en solitario, que tenía 23 puntos, con nueve positivos. El Palencia perdía uno de sus preciosos positivos y se quedaba con siete y 27 puntos reales.

Tucán viajes
Avda. Casado del Alisal, 24. 34001 Palencia
Telf: 979 70 63 45 - Fax: 979 70 62 99

VR
Consulte su regalo de empresa
RELOJ Valentín Ramos
Si el reloj que buscas, no está aquí, es que no existe
Mayor, 61
979 750 999

M.C.D.2022

PERSONAL

Julián Sánchez Melgar

El magistrado palentino Julián Sánchez Melgar ha sido nombrado para ocupar un puesto profesional en el Tribunal Supremo, tras haber sido elegido por una mayoría de votos por los 21 vocales del pleno del Consejo General del Poder Judicial.

Julián Sánchez Melgar pasa así a ocupar el puesto de magistrado de la Sala Segunda del Tribunal Supremo, cargo que hasta hace pocas fechas ocupó el presidente de esta misma sala, Luis Román Puerta.

Sánchez Melgar, que actualmente cuenta 44 años, es uno de los más jóvenes magistrados que llegan al Tribunal Supremo, antes de cumplir los cincuenta años.

Accedió a la categoría de magistrado en 1986 y con ese cometido ha estado destinado en la Audiencia Territorial de Barcelona, en un juzgado de Primera Instancia e Instrucción de Santander, en el Tribunal Supremo de Cantabria y como presidente de la Audiencia de Ávila.

Rodrigo Rato

El ministro de Economía y Hacienda, Rodrigo Rato, ha reconocido que este año no se cumplirá la previsión de inflación marcada por el Gobierno, ya que actualmente el índice interanual de precios se sitúa en 2,7, cuando el Gobierno había previsto, en estimación revisada, un 2,4 por ciento de subida.

Rato ha explicado esta diferencia por el comportamiento de los productos más volátiles del índice, como son los energéticos, más señaladamente los crudos, y los productos alimenticios.

Rato reforzó además la previsión oficial del Gobierno para el año próximo de situar la inflación en el objetivo estable del dos por ciento, ya que la actual es una coyuntura transitoria.

José María Mendiluce

El parlamentario europeo por el PSOE José María Mendiluce ha sido elegido nuevo presidente de Greenpeace Internacional para el período 2000-2003.

Mendiluce es el primer español que asume la presidencia de esta famosa organización ecologista mundial.

La organización de Greenpeace Internacional ha explicado que ha elegido a Mendiluce por su visión global de los problemas sociales y medioambientales, por su compromiso con la paz y con los seres humanos y porque su objetivo será mantener a la organización en la primera línea de lucha contra el deterioro del planeta.

Mendiluce ha pertenecido, durante muchos años, a ACNUR.

César Terceño
PELUQUERIA MASCULINA
Teléf. 979 75 27 07

LAPIDARIO

"Entre los médicos y los amigos me están poniendo la retirada en bandeja de plata"
Pablo Castellano
Presidente del PASOC y diputado por Madrid

"Ya he limpiado la casa"
Juan Antonio Samaranch
Presidente del COI

"Tras una intensa carera me voy del toreo con un bello recuerdo"
Miguel Báez (Litri)
Torero

MESA MADERO

EDITORIAL

Empresas modélicas

SIEMPRE es esperanzador e ilusionante asistir al acto de colocación de la primera piedra de cualquier edificio. Si además se trata de un nuevo centro de producción y de creación de empleo, miel sobre hojuelas. Es lo que ocurrió el miércoles cuando el titular de la Junta presidió el acto que simbolizaba el inicio de las obras de la nueva planta que construirá SEDA (Sociedad Española de Alimentación) en nuestra ciudad, destinada a la elaboración de café soluble liofilizado. Con ello amplían las instalaciones ya existentes.

Las obras de la nueva factoría requerirán una inversión cercana a los 1.300 millones de pesetas. Hay que subrayar que el tipo de actividad que se desarrollará en la misma se venía haciendo hasta ahora en Alemania, donde se llevaba el café a liofilizar. Afortunadamente la empresa ha decidido que eso se puede hacer aquí y a partir de ahora ese proceso se realizará en Palencia.

La Sociedad Española de Alimentación es todo un ejemplo de profesionalidad y buen hacer, como demuestran año tras año los números de su cuenta de resultados. Destina casi el cincuenta por ciento de su producción a la exportación y cuenta con una tecnología de las más avanzadas en la elaboración de café soluble. La nueva fábrica y su capacidad para realizar el proceso de liofilización facilitará a SEDA la posibilidad de seguir ampliando su ya extensa cartera de clientes, además de competir con total garantía dentro del mercado nacional y europeo, así como en otros continentes.

El presidente Lucas aprovechó su estancia en Palencia para visitar otra empresa modélica, de las que abanderan la industria palentina y seguirán haciéndolo el próximo siglo. Nos referimos a Inmapa (Industria Matricera Palentina), con una plantilla superior al centenar de empleados y que cuenta asimismo con tecnología punta, encontrándose en niveles que pueden ser competitivos con cualquier otra industria del sector.

Estas empresas, santo y seña de la todavía escasa actividad industrial de nuestra provincia, se merecen todo el respeto y apoyo por parte de las distintas administraciones, pues hacen de locomotoras y arrastran el tren del progreso en esta tierra, sirviendo de ejemplo para que otros se animen a invertir y crear riqueza aquí, sin tener que buscar otros horizontes, próximos o lejanos.

Así pues, la visita de Juan José Lucas fue algo más que un simple acto protocolario, ya que significa el reconocimiento público a unas empresas que apuestan por el futuro de esta región; además de una muestra del apoyo y el respaldo de las instituciones de nuestra Comunidad.

EL RETABLILLO

Temporistas

Nunca falla. Cuando el tiempo por aquí se pone de rigores, con nieves y temperaturas muy bajas, surgen las tertulias que rememoran nevadas digamos históricas y fríos de garabito.

Son las tertulias temporistas, donde cada cual recuerda sus vivencias en aquella nevada de profundas sendas en las calles o cuando se rompieron las calefacciones por el frío excesivo.

Y de ahí se suele pasar ya a memorias más largas, vividas en la infancia u oídas a los antepasados. Y a las exageraciones de esos recuerdos, que siempre hay que exagerar un poco para que la estampa evocada quede más sorprendente.

Precisamente en esas conversaciones temporistas suelen llegar esas apreciaciones un tanto inciertas de que los rigores del invierno eran mucho más fuertes antaño.

Y es que siempre queda en la memoria una nevada fuerte vivida, unos hielos terribles conocidos, cuyo carácter excepcional suele pasar a ser considerado como general.

Es aquello de que por un perro que maté me llaman mataperros.

Como debe ser

Hay gentes que siempre están dispuestas a quejarse del tiempo. Si pega él sol, porque calienta; y si bajan los termómetros, porque hace frío.

Por eso, nos gusta la gente que, al comentarse la friura de estos días, exclama que hace como debe hacer en invierno, como es propio del tiempo en que estamos.

Y que aquí debemos estar preparados, por imposición y por costumbre, a todas las contingencias termométricas, que para eso vivimos en una tierra de clima continental extremo.

Venirse a quejar de lo que es absolutamente natural no parece muy inteligente. Y ser conformista y valiente ante lo que nos llegue parece lo más lógico.

Para eso están el poder de adaptación a las circunstancias y la sabiduría para hacer menos extremosas esas circunstancias.

Tentación

Se comentaba el otro día en una tertulia.

Que lo de la telefonía móvil debe ser un gran chollo...para las compañías que la explotan.

Y eso no tanto por la necesidad de esa telefonía móvil, sino por la tentación que suponen para los usuarios los teléfonos de bolsillo.

Con los teléfonos fijos, no se solía usar el auricular más que en los momentos precisos y necesarios. Y además había que estar donde estaba el teléfono.

Pero con el móvil, la tentación está en el mismo bolsillo. Porque alguien que lleva un móvil, a ver cómo se pasa el día sin usarlo, aunque no sea más que para que lo vean alguna vez con el invento.

Pero como además la tentación de llamar a alguien, de comunicarse, es permanente, pues allá que se echa mano del móvil y se llama, no, nada, no pasa nada, es sólo para ver qué hacéis, o para saber si Óscar se comió los garbanzos o si al gato le ha bajado la fiebre.

Y así, un sinfín de nimiedades, que cuestan. Y que juntas cuestan pero que mucho.

DIARIO PALENTINO
Fundado en 1881
DECANO DE LA PRENSA PALENTINA

Editor:
Antonio Méndez Pozo
Presidente:
José Luis Alonso Almodóvar
Vicepresidente y Gerente TV y Radio:
Gregorio Méndez Ordóñez

Director:
Mariano Valero
Director Adjunto:
Guillermo Alonso
Redactor Jefe: Gonzalo Ortega Aragón
Redacción: Carmen Centeno, Jorge Cancho, Sonia Arnuncio, José Benito Iglesias, Jorge Liébana, Alberto Moreno, Alberto Abascal, Mercedes García, Luis Cabañes, Esther Marín, Ana Ramos y Ana Mencía. *Fotografía:* Rosa Marcos, Óscar Navarro, Enrique Caña y César Manso. *Edición:* Alfonso Alonso. **Montaña Palentina:** Ana García (Aguilar). Ana Belén de Prado (Guardo). **Cerrato:** Luis Rivas. **Vega-Campos:** Cristina Esguevillas.

Director General
Jesús A. Bueno Ordóñez
Director Editorial
Vicente Ruiz de Mencía
Gerente
Javier Gutiérrez González
Directores departamento: José Manuel Sáenz de Cabezón (Admón y Financiero). Javier Hernández Revuelta (Publicidad). Agustín Sagredo (Org. y Desarrollo). Luis Santos (Informática).

M.C.D.2022

METEOROLOGÍA UN MANTO BLANCO CUBRE LA PROVINCIA

CÉSAR MANSO

Un vehículo, cuyo conductor resultó ileso, se salió de la vía y tuvo que ser remolcado por un camión a la altura de Piña.

PRECAUCIÓN Las máquinas quitanieves lograron reducir la cifra de pueblos incomunicados a 17 a lo largo del día

El fuerte temporal de nieve adelantó el invierno y mantuvo aislados a 57 municipios

La nieve y la ventisca provocaron serios problemas durante varias horas en la red viaria provincial, saliéndose de la calzada numerosos vehículos.

PALENCIA/JOSÉ BENITO IGLESIAS

El segundo temporal de nieve que adelanta el invierno -el primero se registró el pasado 19 de diciembre y duró cuatro días- provocó que ayer quedaran incomunicados por carretera -al cierre de esta edición- un total de 17 municipios de la provincia, todos ellos situados en la zona norte, afectando a una población de 950 personas. Al mediodía, los núcleos de población aislados eran 57 y 2.077 las personas afectadas.

Las adversas condiciones atmosféricas, acompañadas de ventisca y nieve, provocaron ya de madrugada el corte de numerosas carreteras situadas en el entorno de Guardo, Cervera y Aguilar y la incomunicación con Cantabria. De Este a Oeste, trazando una línea recta entre Astudillo y Saldaña, la nieve acumulada en las carreteras norteñas hacía imprescindible el uso de cadenas pese al intenso trabajo de las máquinas quitanieves durante todo el día.

A partir de Osorno -tal y como pudo comprobar este periódico in situ- la nieve dificultó en extremo el tráfico rodado. Varios vehículos se salieron de la calzada por frenadas y patinazos -teniendo que ser remolcados- y se registró un vuelco espectacular de un camión, cerca de Marcilla de Campos, sin que se registraran heridos de gravedad, según fuentes de la Guardia Civil.

En Osorno -situado a 840 metros de altitud- varios vecinos manifestaron a *Diario Palentino* que la nieve acumulada en la villa -en torno a 25 centímetros- no se registraba desde hace más de 20 años en la comarca, afanándose sus habitantes por limpiar el manto blanco acumulado a la puerta de sus domicilios.

Más de un centenar de camiones permanecían ayer aparcados en las áreas de servicio de Osorno y Aguilar a la espera de que la nevada remitiera y así poder seguir su camino hacia Cantabria, ya que el Puerto de Pozazal permanece cerrado.

Cadenas en El Cerrato

El temporal causó también problemas en la zona Sur y al mediodía de ayer doce carreteras de la comarca de El Cerrato precisaban el uso de cadenas, quedando posteriormente limpias aunque debía extremarse la precaución debido al hielo.

CÉSAR MANSO

El tráfico se vio dificultado por la nieve a partir de Osorno.

CONSECUENCIAS

Los datos facilitados a última hora de ayer por el Servicio Territorial de Fomento y de la Subdelegación del Gobierno en Palencia ponían de manifiesto los siguientes datos:

▶**TRAMOS CERRADOS AL TRÁFICO:** ocho en total. Siete en la zona norte: desde San Salvador de Cantamuda al límite de la provincia de Cantabria, Cervera a Velilla, Cardaño de Arriba a Cardaño de Abajo, Vidrieros a Triollo, de P-210 a Rebadal, de Herrera de Pisuerga a Villanuño y de Hijosa a Sotobañado; y uno en Campos: desde Amusco a Valdespina.

▶**TRAMOS QUE PRECISAN EL USO DE CADENAS:** son 14 y todos en la zona norte.

▶**PRECAUCIÓN:** en otros 30 puntos de la provincia.

▶**CARRETERAS CORTADAS:** C-627 (Burgos-Potes) en todo el tramo de Piedrasluengas, la P-210 (Cervera-Velilla) entre los kilómetros 3,000 al 40,000 y la P-213 (P-212-Renedo) entre los kilómetros 0,000 al 6,000.

▶**LOCALIDADES AISLADAS:** Alba de Cardaños, Arbejal, Brañosera, Cardaño de Arriba, Gramedo, La Lastra, Monasterio, Rabanal de los Caballeros, Rabanal de las LLantas, Resoba, Renedo, Salcedillo, San Mamés de Zalima, San Martín de los Herreros, Triollo y Vidrieros.

Hoy nevará de forma débil en la provincia

El Instituto Nacional de Meteorología prevé para hoy bancos de niebla matinales y cielos nubosos con probabilidad de nevadas débiles en cotas bajas con 3 litros por metro cuadrado y 12 litros en zonas de montaña a partir de los 1.200 metros de altitud.

También se producirán heladas entre moderadas y débiles, registrándose temperaturas mínimas en torno a los 4 grados bajo cero y máximas de 7 grados.

La Subdelegación del Gobierno recomienda -al seguir siendo complicado circular por las carreteras de la mitad norte de la provincia- extremar la precaución debido a las placas de hielo; ponerse en carretera sólo si es estrictamente necesario; llevar cadenas, el depósito lleno, ropa de abrigo, algo de comida y, si es posible, teléfono móvil.

M.C.D.2022

METEOROLOGÍA UN MANTO BLANCO CUBRE LA PROVINCIA

De la montaña al páramo, todo blanco

A.G./A.B.P./L.M.R.

Colegios vacíos, quioscos sin prensa, carreteras convertidas en trampas y nieve en parajes poco habituados como El Cerrato, fueron las notas más destacadas en la provincia.

LA zona norte ha sufrido ayer las consecuencias del temporal de nieve. Algunos colegios de localidades como Aguilar de Campoo, suspendieron la actividad docente durante la tarde.

El colegio "Castilla y León" tuvo una asistencia de alumnos de un 10 por ciento. De un total de cien niños que reciben diariamente los servicios de comedor, sólo 18 lo ocuparon ayer.

El transporte escolar no se arriesgó y no recogió a los niños de los pueblos cercanos. Por su parte, los centros sanitarios no presentaron ningún signo de alarma. Concretamente, el de Cervera de Pisuerga no tuvo que atender ninguna urgencia.

Alto Carrión

La actividad en la comarca de Guardo se vio afectada por el temporal de nieve que comenzó en la tarde del miércoles. En numerosas carreteras fueron necesarias las cadenas para circular y en otras muchas había que extremar la precaución.

En lo referente a incidentes producidos en las carreteras, afortunadamente sólo tuvo lugar un accidente al mediodía de ayer, en la C-615, a la altura de Fresno del Río, producido por un choque entre dos vehículos, con resultado de una persona herida, según informó la Guardia Civil de Guardo.

En los centros escolares sí se notaron los efectos del temporal. Los Institutos Señorío de Guardo y Claudio Prieto suspendieron a las diez de la mañana sus clases, dado que, aunque algunos alumnos de la comarca habían asistido al centro, la persistencia de la nevada hizo que regresaran a sus hogares.

En el Colegio Público Comarcal de Las Rozas, 40 alumnos de distintas localidades de la comarca no asistieron a clase. Por otra parte, no se registró ninguna urgencia sanitaria que no pudiera resolverse en el centro de salud.

ANA B. DE PRADO

Los estudiantes de los institutos aprovecharon la jornada para divertirse con la nieve en Guardo.

En El Cerrato, además de la necesaria utilización de cadenas en la práctica totalidad de la red secundaria, en la zona más al sur de la comarca, se detectaron algunos problemas a primeras horas de la mañana, que retrasaron la llegada de estudiantes al Instituto de Venta de Baños. También se vio afectada la distribución de prensa y otros productos, y se produjeron algunos accidentes de escasa consideración en la carretera entre Baltanás y Cevico Navero.

A medida que transcurrió la jornada, y el sol hizo acto de presencia, la nieve fue desapareciendo y no se registró ninguna intervención de urgencia, tal y como confirmaron desde los principales acuartelamientos de la Guardia Civil.

ANA GARCÍA

Bella estampa nevada de la colegiata de San Miguel en Aguilar.

PREVENCIÓN

Más de 35 toneladas de sal esparcidas por la capital

PALENCIA/A.R.

Con el fin de evitar que la nieve se helara, efectivos de Protección Civil arrojaron desde primera hora de la mañana de ayer un total de 35.000 kilogramos de sal por distintas zonas de la ciudad. Una actuación puesta en marcha de manera habitual cuando se producen fuertes nevadas, para facilitar el tránsito tanto a vehículos como a peatones.

Los trabajadores de Onyx comenzaron a echar la mezcla de cloruro cálcido y sódico a las seis de la mañana, y a las ocho se unió a ellos personal de jardines del Ayuntamiento. El reparto se llevó a cabo en las pasarelas de la carretera de Burgos, Avenida Cataluña y Villalobón, túnel de la Avenida Santander, Plaza de León y pasarela de la Avenida de Asturias, accesos al hospital Río Carrión, Avenida Ponce de León, República Argentina, Avenida de Valladolid, Hospital Provincial y Avenida San Telmo, Policía Nacional, Simón Nieto, Policía Local, carretera de León, Avenida de Santander y aledaños, paseo del Otero, Camino de la Miranda, estaciones de autobuses y de Renfe, plaza de Cervantes y aledaños, San Lázaro y aledaños, Cardenal Cisneros, Avenida Madrid, San Juanillo, Eras del Bosque, Carretera de Autilla y Viñalta.

La sal se distribuyó asimismo a todos los operarios de barrido -pasos de peatones-, colegios, centros de salud, operarios del departamento de jardines, en las pistas del Campo de la Juventud y en la Escuela Universitaria de Ingenieros Agrónomos.

Junta de Castilla y León
DELEGACION TERRITORIAL
Servicio Territorial de Educación y Cultura

JOVEN ORQUESTA "ALLEGRO ASSAI" DE CASTILLA Y LEÓN

PROGRAMA

Actuación de la joven Orquesta *"ALLEGRO ASSAI"* el próximo día 18 de diciembre en la Iglesia de San Miguel de Palencia, a las 20,30 horas.

Primera Parte:
* *Coriolano, Obertura Op 62 L. Van Beethoven*
* *Concierto para 2 flautas y orquesta A. Vivaldi*

Solistas: José Luis Diéguez. Eva González

Segunda Parte:
* *Sinfonía Nº 1 en Sol menor. I. Igualador*

Dirección Musical y Artística: Iñigo Igualador Benito

TEATRO ORTEGA Teléfono 979 740440

María Rosa y su Ballet Español

PRESENTA:

"El Rocío: vivencias de la famosa romería"

Hoy viernes 17, - ÚNICO DÍA - a las 20.30 y 23.00 horas.

Jóvenes hasta 25 años 50 % de descuento

M.C.D.2022

ROSA MARCOS

La Junta de Castilla y León modificará el pavimento de la plaza.

MUNICIPAL La obra tendrá de un plazo de ejecución de dos meses

El Ayuntamiento da luz verde al proyecto de la plaza Díaz Caneja

La Comisión de Gobierno aprobó dar la licencia de obras a la Consejería de Economía y Hacienda para urbanizar y acondicionar la zona.

PALENCIA/ANA MENCÍA

Las obras que serán realizadas por la Junta tendrán un presupuesto de 29,6 millones de pesetas. La zona necesita una reparación tras las obras de retirada de la pasarela sobre el ferrocarril y la construcción del paso subterráneo para salvar las vías.

El pavimento tendrá que ser levantado por completo, ya que es necesario impermeabilizar todo el perímetro para evitar filtraciones de agua en el garaje subterráneo existente bajo la plaza.

El nuevo pavimento será más ornamental y más acorde con los usos de este espacio público. Uno de los factores que también han ayudado a deteriorar la plaza es el paso de vehículos pesados. Para solucionar este problema prevén instalar una zona de paso para camiones junto a los edificios de viviendas con un pavimento de hormigón más resistente que el resto de la plaza. La obra tendrá un plazo de ejecución de dos meses.

Carácter urgente

Por otro lado, aprobó con carácter de urgencia la certificación de obras de mejora del entorno del cerro del Otero por un importe de 3,2 millones de pesetas. Además, dictaminó favorablemente pagar al grupo Los Planetas 1,3 millones de pesetas por el concierto que ofrecerán el sábado en el Pabellón Municipal de Deportes. En este punto, el portavoz de Izquierda Unida, Mariano San Martín, se abstuvo.

Asimismo, los miembros de la Comisión de Gobierno aprobaron la reparación del polideportivo de Campos Góticos. Para estas obras destinarán 3,7 millones de pesetas.

Por otro lado, acordaron la propuesta de prórroga del contrato de seguro de responsabilidad civil con la empresa Zurich. El Ayuntamiento de la capital aprobó pagar a la empresa 7 millones de pesetas más el IPC de este año.

POLÍTICA

El PSOE presentará a Heliodoro Gallego como vicepresidente de la FRMP

PALENCIA/A.R.

La Ejecutiva Regional del PSOE tiene previsto presentar al alcalde, Heliodoro Gallego, como vicepresidente primero de la Federación Regional de Municipios y Provincias, según confirmaron ayer fuentes socialistas.

Aunque todavía no se ha ultimado la lista única que los partidos políticos están elaborando de consenso, en la que está previsto presentarle como candidato, desde el Partido Socialista se afirmó que ésta es la intención de la formación para la asamblea que se va a celebrar mañana.

En relación con la elección, Gallego explicó que «apoyo todo lo que sea trabajar por el municipalismo». Y añadió que «la federación debe servirnos para dialogar entre todos los municipios y defender nuestros intereses». Hay que tener en cuenta que el alcalde palentino fue el que recibió un mayor apoyo electoral en relación con otras provincias en las que gobierna un alcalde socialista en la región.

Heliodoro Gallego Cuesta.

Por su parte, la Ejecutiva del PP, tiene previsto presentar al alcalde de León, Mario Amilivia, como presidente de la Federación Regional.

ACUERDOS

El Concejo reparará las grietas del polideportivo de Campos Góticos

PALENCIA

La comisión de Obras y Servicios informó favorablemente la reparación de uno de los muros del polideportivo cubierto de Campos Góticos.

La obra tiene un presupuesto de 3.700.000 pesetas y consiste en la reparación de las grietas y mejoras del sistema de sujeción del techo. Esta memoria valorada se llevó con carácter de urgencia a la Comisión de Gobierno..

También se ha informado de forma favorable otra memoria valorada para la reparación de un local municipal en la calle de Federico Mayo, el cual suele ser utilizado para reuniones por diversos colectivos ciudadanos. Esta obra, consistirá en un adecentamiento total con mejoras de pintura, albañilería y carpintería, tiene un presupuesto de seis millones y medio de pesetas.

CONCIERTO DE NAVIDAD

HISTORIAS DE AMOR EN LA MÚSICA

ORQUESTA DE MOSCÚ
Director: Ramón Torrelledó
Solista: Sergei Sudzilovsky

Iglesia Conventual de San Pablo, Palencia
Viernes, 17 de Diciembre de 1999
20,30 horas

ENTRADA LIBRE

DIPUTACIÓN DE PALENCIA
Departamento de Cultura

con el patrocinio de Airtel
y la colaboración de Caja España
y del Excmo. Ayuntamiento de Palencia

CAFETERÍA HABANA

Desea a todos los palentinos unas Felices Fiestas y aprovecha la ocasión para comunicarles su apertura el viernes 17

Abierto desde las 8 de la mañana

En LA HABANA te espero tomando Ron

NAVIDAD

Las inscripciones para participar en la Cabalgata podrán realizarse hasta el 31

PALENCIA

La Asociación Cultural del Taller Permanente de Teatro ha abierto el plazo de inscripción para todas aquellas personas que estén interesadas en participar en la Cabalga de Reyes que se celebrará el 5 de enero.

Los que deseen participar en el desfile deberán realizar la inscripción antes del 31 de diciembre, en la sede de la asociación, sita en la calle Portal de Belén número 2, entre las 19 y las 21,00 horas. A todos se les dotará de vestuario y recibirán información de cómo desfilar.

La Cabalgata saldrá de Cardenal Cisneros, discurrirá por la avenida de Valladolid y República Argentina, pasará más tarde por la calle Mayor y torcerá en la calle Ignacio Martínez de Azcoitia para terminar en la plaza Mayor.

M.C.D.2022

PETICIÓN María Ángeles López desea que el edil de Urbanismo les explique los cambios

Los vecinos instan al equipo de Gobierno a que modifique el Plan de Ordenación Urbana

La Federación Provincial de Asociaciones de Vecinos cree conveniente que el Ayuntamiento comience lo más pronto posible a revisar el PGOU. Esperan que cuente con ellos a la hora de elaborarlo.

PALENCIA/A.M.

María Ángeles López, presidenta de la Federación de Vecinos, señala que «creo que en el 2000 termina la vigencia del Plan General. Por este motivo, consideramos que es importante que el equipo de Gobierno agilice los trámites e inicie lo más pronto posible su modificación».

La representante vecinal espera que el equipo de Gobierno cuente con los vecinos cuando comience la revisión del PGOU. «Nos gustaría estar presente en las reuniones para conocer lo que se va a modificar. Es importante que los vecinos sepamos lo que desean realizar en Palencia».

María Ángeles López asegura que aún no desea comentar ninguna de las peticiones que van a solicitar al Ayuntamiento. «Tan sólo deseamos que nos den calidad de vida y que nos expliquen lo que desean hacer en los barrios. La actual Corporación Local siempre ha manifestado su deseo de dar participación a los ciudadanos de la capital. Por este motivo, consideramos que van a contar con nosotros para elaborar el Plan General de Ordenación Urbana».

A su juicio, el Ayuntamiento debería explicarles con detenimiento el Plan General que estos momentos rige las normas urbanísticas de la capital. «Para conocer los cambios que van a hacer es importante conocer a fondo el PGOU para poder solicitar las modificaciones que creemos que pueden ser importantes para la ciudad».

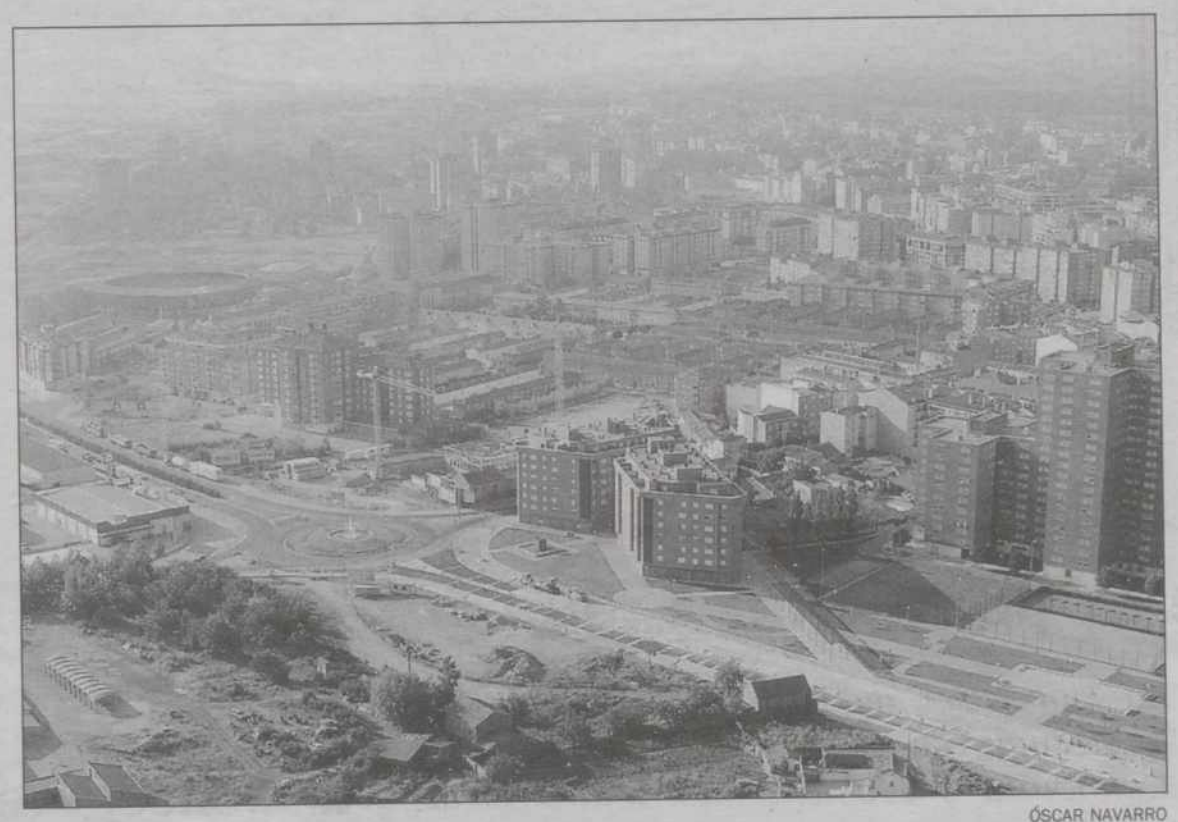

ÓSCAR NAVARRO

Las agrupaciones esperan que el Ayuntamiento les dé calidad de vida.

Revisión

Respecto a la petición del grupo popular que el concejal de Urbanismo, Jaime Herrero, renuncie a su cargo, María Ángeles López, indica que «El edil aún no nos ha demostrado nada que indique que tenga que ser destituido. En principio, la Federación Provincial de Asociaciones de Vecinos no puede pedir la dimisión del concejal porque no ha hecho nada al respecto».

Por otro lado, la Federación Provincial de Asociaciones de Vecinos espera que el Ayuntamiento presente los presupuestos para el próximo año, ya que las asociaciones de la capital hicieron una petición formal al equipo de Gobierno para que tenga en cuenta las necesidades más urgentes de los barrios.

Por su parte, la edil de Hacienda aseguró que van a tener en cuenta las peticiones de los vecinos.

«Marcelo de Manuel tendría que dimitir y no Herrero»

Los vecinos del Camino Viejo de Husillos solicitan la dimisión del portavoz del Partido Popular, Marcelo de Manuel. «Creemos que el único que debería dimitir es Marcelo de Manuel y no Jaime Herrero. Los vecinos entienden que hay caminos sin urbanizar, como el portavoz del PP indica, pero también le recordamos que en su legislatura se aprobó urbanizar el Camino Viejo de Villamuriel», asegura Pedro Gredilla Doyague, portavoz de los vecinos.

A su juicio, De Manuel les prometió que antes de acabar la legislatura arreglaría la zona y aún están esperando.

BARRIOS

"El Carmen", satisfecho con la reordenación del tráfico de la zona

PALENCIA/A.M.

Francisco Javier Sancho, presidente de la Asociación de Vecinos del Barrio del Carmen, se muestra satisfecho con la propuesta del Ayuntamiento de reordenar el tráfico de la capital. «La propuesta nos agrada y nos gusta mucho, ya que era una de las principales reivindicaciones de los vecinos. Llevábamos muchos años pidiendo al equipo de Gobierno que hiciese un reordenamiento total del barrio».

Los vecinos no podían acceder al interior del barrio desde que comenzaron las obras del Puente Nicolás Castellanos y, por este motivo, pidieron que hiciesen lo más pronto posible un cambio.

A su juicio, el concejal de Seguridad Ciudadana y Tráfico, Marco Antonio Hurtado, presentó a los vecinos de la zona el modificado que desean realizar.

Revisión global

Por otro lado, Francisco Javier Sancho asegura que en los próximos meses el Ayuntamiento tiene previsto realizar una revisión global del tráfico de la zona sur de la capital. «Lo que han aprobado ha sido un mero trámite porque había que dar una solución a los problemas de circulación que tenían los vecinos. Cuando inauguren el tercer puente tendrán que volver a revisarlo».

Sancho reitera que la actuación de la Concejalía de Seguridad Ciudadana les agrada bastante porque los vecinos estaban molestos. «Era imposible adentrarse al interior del barrio porque la mayoría de las calles estaban cortadas o tienen señales de prohibido el paso. Ahora, podrán por los menos acceder».

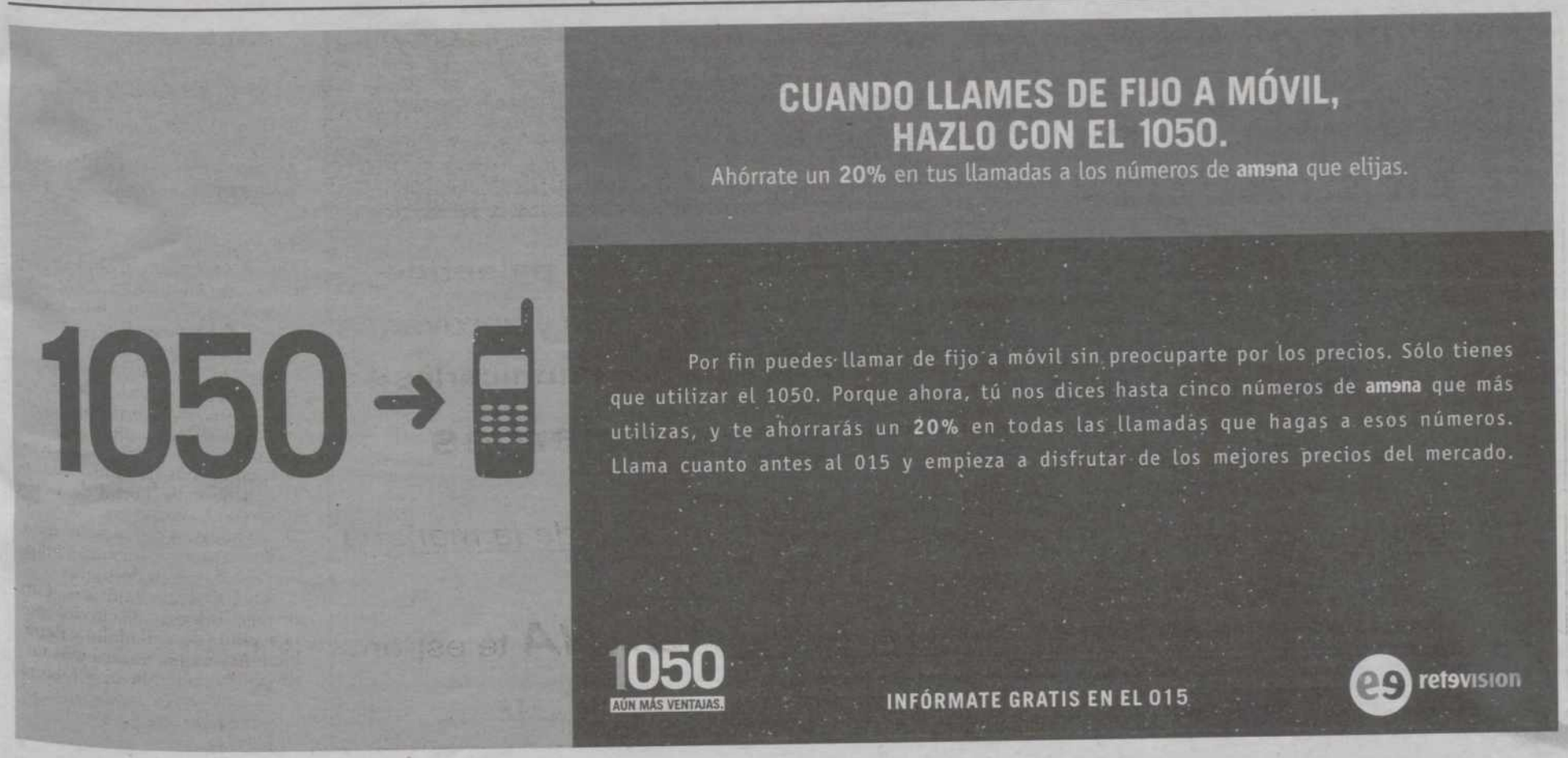

M.C.D.2022

ASUNTOS SOCIALES | SITUACIÓN REAL DE LOS INMIGRANTES

INMIGRACIÓN Durante 1999 se ha obligado a salir del país a 102 personas por estancia ilegal

Palencia es la provincia española que más extranjeros expulsa al cabo del año

Desde que funciona "La Moraleja" casi se han triplicado las repatriaciones, ya que cuando el Juzgado de vigilancia peniteciaria concede la libertad condicional a los extranjeros, lo hace con la premisa de que regresen a su país de origen.

PALENCIA/MERCEDES GARCÍA

A Palencia no se puede llegar en patera, pero se llega. Prueba de ello, es que esta provincia es la que más extranjeros expulsa a sus países de origen, con respecto al número de funcionarios que atienden el servicio.

Concretamente, en lo que llevamos de año han salido de Palencia 102 extranjeros, la mayoría de ellos procedentes de "La Moraleja", y es que desde que entró en funcionamiento la macrocárcel casi se ha triplicado el número de expulsiones.

Hay que tener en cuenta que el Juzgado de Vigilancia Penitenciaria concede la libertad condicional a los extranjeros, con la premisa de que la cumplan en su país de origen, ya que en Palencia no tienen oportunidad de hacer una vida honrada en libertad.

No hay que olvidar tampoco, que hay extranjeros a los que los tribunales les ofrecen la posibilidad de sustituir la pena de privatización de libertad por la expulsión del país.

Estas dos fórmulas anteriormente citadas se denominan expulsión judicial, aunque también existe otra fórmula de expulsión denominada gubernativa. Esta afecta a los extranjeros que se encuentran en situación ilegal en nuestros país, y que son detenidos bien por esa situación de ilegalidad o por carencia de medios lícitos de vida. Es la Subdelegación del Gobierno la que tramita su expulsión, a la vista de un informe realizado por la Policía.

Las expulsiones gubernativas suelen afectar, principalmente, a camareras de alterne, procedentes de Sudamérica, Rusia y Croacia. También a rumanos, subsaharianos y chinos.

Hay que recordar que los policías que tramitan la expulsión son también los encargados de gestionar el viaje , y de acompañar a los inmigrantes hasta la misma puerta del avión. En el supuesto de que no se quieran marchas voluntariamente, los agentes tendrán que ir con ellos hasta su país de origen.

ROSA MARCOS

Súbdita rumana a la salida del Palacio de Justicia de Palencia.

LABORAL Los marroquíes, los más beneficiados

En 1999 se han concedido 93 permisos de trabajo frente a los 64 del pasado año

PALENCIA/MERCEDES GARCÍA

En Palencia se han concedido en lo que va de año 93 permisos de trabajo, una cifra superior al pasado año, en el que se entregaron 64 licencias.

Concretamente, el Ministerio de Trabajo concedió a está provincia la posibilidad de entregar 23 permisos, entregados 7 a chinos, 6 a marroquíes, 3 a búlgaros, 2 a dominicanos y 1 a un pakistaní, a un colombiano y a un angoleño. La mayoría de ellos solicitaron el permiso para dedicarse a la agricultura (9), otros 8 al servicio doméstico, 4 al sector servicios, 1 a la construcción y 1 a otras actividades.

Esta concesión de permisos de trabajo entra dentro de la "Situación Especial de Contingente", que cada año aprueba el Ministerio para legalizar la situación de algunos extranjeros que residen en España. Conseguir el permiso a través de esta vía es mucho más asequible que hacerlo a través del Régimen General del que se puede hacer uso todo el año, ya que para que los integrantes del contingente consigan el permiso de trabajo no es requisito imprescindible que en España no haya parados en el sector para el que han cursado la licencia.

A través del Régimen General consiguieron permiso de trabajo en Palencia en lo que llevamos de año 70 personas, una cifra también considerablemente superior a la del año pasado en el que se concedieron 45.

De los 70 permisos, 34 fueron para marroquíes, 7 para búlgaros, 4 para chinos y 3 para cubanos. También consiguieron licencia para trabajar legalmente en Palencia 3 paquistaníes, 2 dominicanos y 2 colombianos. La mayoría de ellos (24) se dedican a la agricultura, 16 al sector servicios, 8 al servicio doméstico, 9 tienen negocio por cuenta propia y 4 están en la construcción.

El jefe del Departamento de Trabajo reconoció que cada vez son más los extranjeros que solicitan permiso, «ya que cuando se lo deniegan en un sitio van deambulado hasta conseguirlo».

Situación de los extranjeros en Palencia

Permisos de trabajo

Situación especial de contingente

	1999	1998
Solicitudes	79	42
Concedidas	23	19
Denegadas	53	23
Archivadas	3	0
Pendientes	0	0

Por paises en 1999

China	7
Marruecos	6
Bulgaria	3
Republica Dominicana	2
Pakistán	1
Colombia	1
Angola	1

Por actividades

Agricultura	9
Servicio doméstico	8
Otros servicios	4
Construcción	1
Otras actividades	1

Régimen general

	1999	1998
Solicitudes	135	72
Concedidas	70	45
Denegadas	23	12
Archivadas	10	4
Pendientes	32	11

Por paises en 1999

Marruecos	34
Bulgaria	7
China	4
Cuba	3
Paquistán	3
Republica Dominicana	2
Colombia	2
Otros	1

Por actividades

Agricultura	24
Servicios	16
Servicio doméstico	8
Cuenta propia	9
Construcción	4
Otras actividades	9

genus / Diario Palentino

VIVIENDA

Mil inmigrantes gozan de permiso de residencia en estas tierras

PALENCIA

Un total de 979 extranjeros disfrutan de permiso de residencia en Palencia. A 463 se les aplica el régimen general de extranjería y a 516 el comunitario. En el caso de los extranjeros que se acojen al primer tipo de régimen, las cifras engloban a un ciudadanos apátrida, 6 de angola, uno de Argelia, Bangladesh, Brasil, Cabo Verde, Guinea Conakry, 16 de Argentina, 3 de Bolivia, Irán, Líbano, Nigeria, Paraguay y Rumania.

Asimismo, 23 proceden de Bulgaria, 3 de Camerún, 7 de Colombia, 4 de Corea del Sur, 2 de Chile, 57 de China, 7 de la República Democrática del Congo, 3 de Cuba, 10 de la República Dominicana, 4 de Ecuador y 4 de Estados Unidos. De Filipinas proceden 3, de Guatemala 4, de Guinea Ecuatorial 2, de la India 4 y 2 de Laos y de Mali. Por último, desde Marruecos han llegado 142, de Méjico 39, de Paquistán 2, de Perú 41, de Polonia 3 y 12 de Senegal.

Entre los sectores en los que trabajan destaca el de los restaurantes en el caso de los chinos; la venta ambulante y las faenas agrícolas entre los que proceden del Magreb, la venta ambulante en el caso de los subsaharianos; y las minas, los paquistaníes e indios. Los sudamericanos trabajan en los servicios domésticos y muchos son religiosos.

CONVOCATORIA

Desconvocada la manifestación contra la Ley de Extranjería

PALENCIA

Juventudes Socialistas, Izquierda Unida y SOS Racismo habían convocado ayer una concentración para expresar su desacuerdo ante la reforma de la Ley de Extranjería propuesta por el Gobierno del Partido Popular. La manifestación, finalmente, se desconvocó y se pospuso para el próximo jueves, 23 de diciembre.

Los organizaciones convocantes consideran que la pretensión del actual Ejecutivo no satisface en absoluto las demandas de una sociedad cada vez más progresista y comprometida.

«No aceptamos que en nuestro país sigamos teniendo ciudadanos de 2ª categoría, por eso Juventudes Socialistas y otros colectivos hemos convocado a los palentinos a una concentración frente a la sede del Partido Popular, donde se leera un manifiesto en repulsa de las tendencia conservadoras e inmovilistas del PP», señalaron los convocantes.

M.C.D.2022

AUTOMOCIÓN Red de Ciudades del Automóvil

La RECA celebra su asamblea general por primera vez en Palencia

Los integrantes de dicha asociación, compuesta por dieciocho localidades, abordarán diversos temas relacionados con el futuro del sector en nuestro país

PALENCIA/L.M.RIVAS CILLEROS

El Salón de Plenos del Ayuntamiento de Palencia acogerá a partir de las nueve y media de hoy la primera Asamblea General que la Red Española de Ciudades del Automóvil (RECA) celebra en la capital palentina, desde su constitución en el año 1993.

Los representantes de dieciocho localidades españolas ratificarán, en primer lugar, la composición de la nueva junta directiva de la RECA, elegida el pasado 8 de octubre, y en la que Villamuriel de Cerrato y Palencia ocupan actualmente las dos vicepresidencias.

Además, se dará cumplida cuenta de la memoria de actividades realizadas por este organismo en 1999, y se analizarán los proyectos que los socios tienen actualmente en marcha, así como las propuestas de actividades para el próximo ejercicio.

La Asamblea General de la RECA aprobará también los presupuestos para el año 2000 y dará el visto bueno al estado de ejecución de las partidas para este año.

La inclusión de nuevos socios, y la solicitud de la localidad catalana de Rubí de abandonar la RECA, precederán a la convocatoria de una nueva Asamblea el próximo mes de marzo, que coincidirá con la renovación de los cargos como consecuencia del preceptivo proceso electoral que se debe realizar en el 2000.

Visita

Como complemento a esta asamblea, los miembros de la RECA visitarán las instalaciones de la empresa palentina Peguform Ibérica, sita en la capital.

La Red Española de Ciudades del Automóvil nació en 1993 y agrupa en la actualidad a 18 ayuntamientos españoles, que tienen en el sector de la automoción uno de los motores de sus economías locales.

Agiliza y dinamiza de forma coordinada actuaciones y medidas de carácter social y económico que afectan al futuro de estos municipios.

Presentación del sistema de producción de energía EPAG

La asamblea de la RECA contará con la peculiar iniciativa de un maestro industrial palentino, Juan Carlos Díez, quien disertará a los presentes sobre un innovador sistema de producción de energía denominado EPAG, que se caracteriza por la capacidad de generar energía eléctrica sin consumir combustible, o lo que es lo mismo, genera por sí mismo la energía que utiliza para poner en marcha el sistema.

Tres años de trabajo, y numerosos sinsabores jalonan el proyecto de este palentino, que pretende aplicarlo directamente al sector de la automoción, y más en concreto a los coches eléctricos. Juan Carlos Díez cuenta con el apoyo de las universidades de Valladolid, Salamanca, y la asturiana de Oviedo.

SUCESOS

Roban alimentos de una nave de Camasobres por valor de 158.000 pesetas

PALENCIA

Un vecino de la localidad norteña de Cervera de Pisuerga ha denunciado ante el Puesto de la Guardia Civil de San Salvador de Cantamuda el robo de diversos alimentos del interior de una nave sita en Camasobres, según ha informado la Subdelegación del Gobierno.

Los hechos sucedieron durante la noche del 11 al 12 del actual mes de diciembre, cuando autores desconocidos, tras penetrar en una nave propiedad del denunciante se apoderaron de una motosierra, un lechazo, tres pollos, 40 kilos de chorizos y diversa carne de venado, valorado todo ello en unas 158.000 pesetas.

Por otra parte, el propietario del bar "El Picón" de Dueñas, ha presentado una denuncia en la Casa Cuartel de la localidad eldanense después de que personas desconocidas le sustrajeran 10.000 pesetas, diversos cartones de tabaco, 30.000 pesetas en moneda fraccionaria y una cesta de navidad.

Además, en la jornada del miércoles se registró un herido de carácter grave en un accidente de tráfico ocurrido en Paredes de Nava. El siniestro se produjo en el kilómetro 19,800 de la C-613 (Palencia-Villada) cuando un turismo matriculado en Palencia colisionó frontalmente contra la parte lateral de otro turismo, resultando grave el conductor de este último.

ESTE DOMINGO, DÍA 19, ABRIMOS PARA USTED DE 10 A 21,30 HORAS.

El Corte Inglés
VALLADOLID

M.C.D.2022

ASOCIACIONES

Los peluqueros de la región exigen a la Junta que regule esta actividad

PALENCIA

Los responsables de la Federación de Peluquerías y Salones de Belleza de la Comunidad de Castilla y León, que preside el palentino Jesús Paredes Fernández, se reunieron con el jefe del servicio de Industria de la Consejería de Industria, Comercio y Turismo, al que presentaron el proyecto para la regulación de la actividad de peluquería en la Comunidad Autónoma, así como los requisitos y condiciones para la obteneción de los carnés de peluquería y belleza y certificados de empresa.

El proyecto presentado fue valorado de forma muy favorable por parte del jefe del servicio de Industria de la Consejería, si bien se mostró poco partidario de esta solicitud derivando la petición al conjunto del gremio artesanal, cuya pertenencia es voluntaria.

Ante esta postura, la Federación de Peluqueros expresaron su desacuerdo y se comprometieron a remitirle la legislación existente al respecto en otras comunidad autónomas. Además, comentaron el trato desigual y discriminatorio que se produce entre estos profesionales con respecto a otros estado miembros de la Unión Europea.

«Estamos a la espera de que otras Comunidades Autónomas nos remitan la legislación sobre este tema, pues consideramos que los carnés profesionales son muy importantes para las más de 4.000 empresas de peluqueria que existen en Castilla y León, con más de 10.000 puestos directos», afirma en una nota de prensa Jesús Paredes.

Paralelamente indica que «este tema es prioritario y no vamos a renunciar a él, pues queremos elevar el nivel profesional, garantizando al usuario la calidad del servicio y hacer valer el título de formación profesional del Ministerio de Educación y Cultura».

EDUCACIÓN

Un alumno del IES Alonso Berruguete amenaza a un profesor

PALENCIA

El pleno de la Junta de Personal Docente no universitario, tras la reunión celebrada en la jornada de ayer, acordó dirigir un escrito al inspector jefe de la Dirección Provincial de Educación para que se preste apoyo institucional a los profesores que son objeto de violencia escolar.

Durante el pleno se informó de las graves amenazas realizadas por un alumno del Instituto de Enseñanza Secundaria Alonso Berruguete contra un profesor. Los sindicatos han solicitado más información sobre el tema y se han solidarizado con el docente.

CÉSAR MANSO

Nueve empleados trabajan desde el pasado mes de mayo en el Camino de la Miranda.

INFRAESTRUCTURAS La buena marcha de los trabajos prevé el adelanto de su finalización

Las obras de la acequia del Cristo estarán terminadas antes del próximo mes de abril

Los 642 metros son más que suficientes para eliminar el peligro a quienes transiten por esta zona próxima al instituto y a las escuelas universitarias. Los vecinos del Cristo y el Ave María se muestran muy satisfechos con los trabajos.

PALENCIA/ANA MENCÍA

Las obras de la acequia del Cristo estarán terminadas antes de lo previsto, ya que los trabajos están muy adelantados. La cobertura de la acequia en el tramo del Camino de la Miranda ha sido una de las principales demandas de los vecinos de los barrios del Cristo y el Ave María, ya que lo consideran muy peligroso para las personas que viven en la zona porque podrían caerse al canal.

Izquierda Unida llegó incluso a presentar una moción en el Senado para arrancar el compromiso al Ministerio de Medio Ambiente. La existencia de un instituto de Secundaria y varias escuelas Universitarias en esa zona hizo que recobrara auge la vieja petición de los vecinos, que veían un grave peligro en la acequia.

Hay que recordar que en 1980 se cubrió la otra parte de la acequia. El entonces ministro de Obras Públicas, Garrigues Walker, vino a ver la pavimentación del barrio. Los vecinos solicitaron al Ministerio que entubara la zona y asfaltara el paseo del Otero. La agrupación vecinal quería que las obras llegasen hasta el puente del Colegio de Huérfanos, pero tan sólo taparon 150 metros.

El 11 de mayo de este año los vecinos pudieron cumplir su sueño, el canal de Palencia, popularmente conocido como la acequia, se taparía.

La Dirección General de Obras Hidráulicas y Calidad de las Aguas, del Ministerio de Medio Ambiente, adjudicó definitivamente la subasta de las obras. La empresa Construcciones Alpi S.A. con la cantidad de 99.897.115 pesetas y con un plazo de ejecución de doce meses. Las obras que se están realizando consisten en la sustitución de la sección trapecial de hormigón por un cajón de hormigón armado en una longitud de 642 metros.

Los trabajos salieron a subasta con un tipo de licitación de 149 millones y se adjudicaron con una baja de más de 49 millones de pesetas.

CÉSAR MANSO

La empresa que realiza las obras indica que siguen su curso.

«Estamos contentos con las instituciones»

Los vecinos del barrio del Cristo del Otero y del Ave María se muestran muy satisfechos con la actitud del Ayuntamiento y la Confederación Hidrográfica del Duero, aunque aseguran que han tardado mucho en realizar las obras.

Monserrat Arconada, presidenta del colectivo vecinal del Cristo del Otero, afirma que las familias que viven en la zona están muy agradecidas porque se están realizando los trabajos en la acequia. «Estamos muy satisfechos con las instituciones».

Por otro lado, José Sierra, presidente de la Asociación de Vecinos del Ave María, indica que la acequia es una reivindicaciones de los vecinos de la capital. Llevábamos muchos años solicitando que nos taparan la acequia. Era una zona muy peligrosa y las personas tenían miedo porque pueden caerse».

M.C.D.2022

IGLESIA Han organizado una misa este domingo

Las Hermanas Hospitalarias de San Luis festejan la canonización de Menni

La Comunidad de La Salle también celebró una eucaristía el pasado domingo para conmemorar la canonización de sus siete hermanos.

PALENCIA

Las Hermanas Hospitalarias del Sagrado Corazón de Jesús junto con los Hermanos de San Juan de Dios celebrarán el próximo domingo, 19 de diciembre, una eucaristía en acción de gracias con motivo de la canonización de San Benito Menni.

Dicha eucaristía estará presida por el obispo de la Diócesis, Rafael Palmero Ramos, y tendrá lugar en la parroquia de San José a las 18:00 horas. En esta celebración de acción de gracias estará presente Sor Nicolasa, la hermana a la que San Benito Menni, por intercesión de Dios Padre, curó milagrosamente.

San Benito Menni fue canonizado el pasado 21 de noviembre en la Basílica de San Pedro por el Papa Juan Pablo II. Tras la canonización, el obispo de Palencia comentaba así: "La humanización y la evangelización son desafíos ante el nuevo milenio. San Benito Menni viene a recordar e iluminar las palabras de Cristo, estaba enfermo y habéis tenido cuidado de mi. Venid, benditos de mi padre".

San Benito fue hermano de San Juan de Dios y fundador de las Hermanas Hospitalarias del Sagrado Corazón de Jesús. Nació en Milán en 1981 y muy pronto decidió dejar su puesto de trabajo en la Banca y dedicarse como voluntario a ayudar a los enfermos más necesitados. Este también es el carisma de la Congregación que él mismo junto con dos granadinas, Mª Josefa Recio y Mª Angustias Giménez, fundó en 1881 en Ciempozuelos.

SOR NICOLASA

En la eucaristía que han organizado las Hermanas Hospitalarias estará presente Sor Nicolasa, la monja a la que San Benito Menni curó.

Las Hermas Hospitalarias regentan hoy en Palencia el Complejo Hospitalario San Luis, en el que se dedican a los enfermos mentales, disminuidos físicos y psíquicos "preferentemente pobres", según el carisma de su Congregación. Actualmente estas hermanas, junto con más de 300 profesionales y un centenar de voluntarios, atienden a más de 600 pacientes, mediante los diferentes dispositivos asistenciales como el Hospital, el Centro Asistencial para Discapacitados o los Hogares Protegidos.

La Salle

Por otra parte, la Comunidad del Colegio de La Salle celebró el pasado domingo una eucaristía de acción de gracias por la canonización de los hermanos de La Salle, cuya misión en la vida fue la dedicación a los demás cristalizada en la educación cristiana de los niños y jóvenes.

El director del Colegio, Antonio Ezquerra, organizó la celebración, a la que acudieron padres, alumnos, profesores y personas vinculadas al colegio.

El Padre Manuel, de la Comunidad Franciscana, celebró la eucaristía, con una sentida homilía, destacando las cualidades humanas y entrega para la formación de la juventud desde la más tierna infancia por los hermanos recientemente canonizados.

Un momento de la canonización en la Basílica de San Pedro.

CONCENTRACIÓN

UGT y CCOO piden hoy la reforma de la protección por desempleo

PALENCIA

UGT y CCOO han convocado una concentración de delegados sindicales que tendrá lugar a mediodía de hoy frente a la Subdelegación del Gobierno para exigir la reforma urgente de la protección por desempleo.

Ambas formaciones sindicales denunciaron hace sólo unos días que la provincia de Palencia es la penúltima de España en tasa de cobertura por desempleo, y calificaron de «sangrante» esta situación.

En la actualidad, la tasa de cobertura neta por desempleo en Palencia está en el 45 por ciento, siete puntos por debajo de la región, que se sitúa en el 52 por ciento, y muy inferior a la del conjunto de España, cifrada en el 62 por ciento.

Estos datos han llevado a CCOO y UGT a emprender una campaña por los derechos y la solidaridad para las personas en paro, que finaliza hoy con una concentración.

Con esta campaña, ambos sindicatos pretenden demostrar que es posible económicamente mejorar las prestaciones por desempleo con medidas concretas para que los parados tengan algún tipo de cobertura en el año 2000.

M.C.D.2022

ROSA MARCOS

Esta segunda tertulia reunió a un buen número de personas.

TERTULIAS

Barreda Marcos ofrece una aproximación a la sociedad palentina del XVIII

PALENCIA

En la que fue la segunda convocatoria de este nuevo ciclo de las "Tertulias del Espigüete" se abordó el asunto de la traída de aguas. Ésta y el monte "enfrentaron" una vez más al Cabildo y al Ayuntamiento, hasta el extremo que tuvo que intervenir el Consejo Supremo Real de Castilla.

El periodista, escritor y académico de la Institución Tello Téllez de Meneses, Pedro Miguel Barreda Marcos, fue el encargado de rememorar y acercar a los asistentes a la tertulia a la sociedad palentina del siglo XVIII.

La sociedad palentina de la época tenía un viejo problema, la traída de aguas, que se vio acuciado por la grave contaminación que sufrió el río Carrión.

Esta contaminación era debida tanto por la fuerte presión que sobre las aguas ejercían los tratamientos del lino, por la zona de Saldaña, como por la ganadería, con muchas cabezas de ganado, que todo lo evacuaban a través de la Nava y luego al riego.

Pedro Miguel Barreda habló de proyectos, de contactos, de ratas y de conjuros contra éstas.

Este nuevo ciclo de las "Tertulias del Espigüete" se celebra en El Figón de San Miguel. A la tertulia de ayer acudió un buen número de personas, atentas en todo momento a las explicaciones de Pedro Miguel Barreda. Una charla amena en la que se profundizó en torno a este asunto de la traída de aguas.

El Club de Montaña Espigüete reanuda el ciclo de tertulias en un nuevo local, céntrico y suficientemente amplio para albergar a los incondicionales de esta actividad más que consolidada en la capital palentina.

TEATRO Vuelve a la capital año y medio después de su estreno

Lapsus representa en Palencia su exitoso montaje "Agnus Dei"

El grupo palentino ha triunfado en cuantas muestras y certámenes ha participado con esta obra.

PALENCIA/J.L.R.

La historia de Agnus Dei es como un viaje que emprenden tres mujeres, y con ellas el público. Viaje iniciado antes por el autor y para el que precisa la ayuda y compañía de todos, además de su inteligente comprensión. Como en todos los viajes importantes es un viaje difícil, inquietante. Un viaje que es, por sí mismo, un auténtico milagro.

El grupo palentino Lapsus Teatro representó su montaje "Agnus Dei" en el Teatro Principal. Tras su estreno y única función en Palencia hace ya año y medio, esta obra ha sido presentada en numerosas muestras y certámenes dentro y fuera de Castilla y León, obteniendo varios premios y reconocimientos en todos ellos. Por este motivo, Lapsus Teatro decidió volver a ofrecer "Agnus Dei" al público palentino.

Papeles

Concha Santiago, directora de Lapsus Teatro, dirige este montaje e interpreta a la doctora Marta Livingstone. Eloisa Salinas y Marga Inclán son quienes se ponen en la piel de la madre Miriam Ruth y Agnes, respectivamente.

Lapsus se decidió por esta obra por los conflictos y preguntas que plantea, unos conflictos y unas preguntas que a las puertas del 2000 siguen vigentes e interesando a los espectadores. En opinión de Concha Santiago, ésto y lo acertado de la puesta en escena e interpretaciones queda constado en los premios y reconocimientos conseguidos.

El grupo palentino "tiene en cartel" otro montaje, "Ex-Presión", recientemente premiado en Villamuriel de Cerrato. De "Agnus Dei" aún tiene pendiente varias representaciones. De cara al 2000 ya tiene planteadas dos nuevas propuestas; «como en otras ocasiones seleccionadas según criterios personales -entendidos como apetencias no condicionadas- que interesen al público», señala la directora de Lapsus.

Para Santiago, una salida para los grupos aficionados son las muestras y certámenes, «aunque sería deseable el apoyo de ayuntamientos».

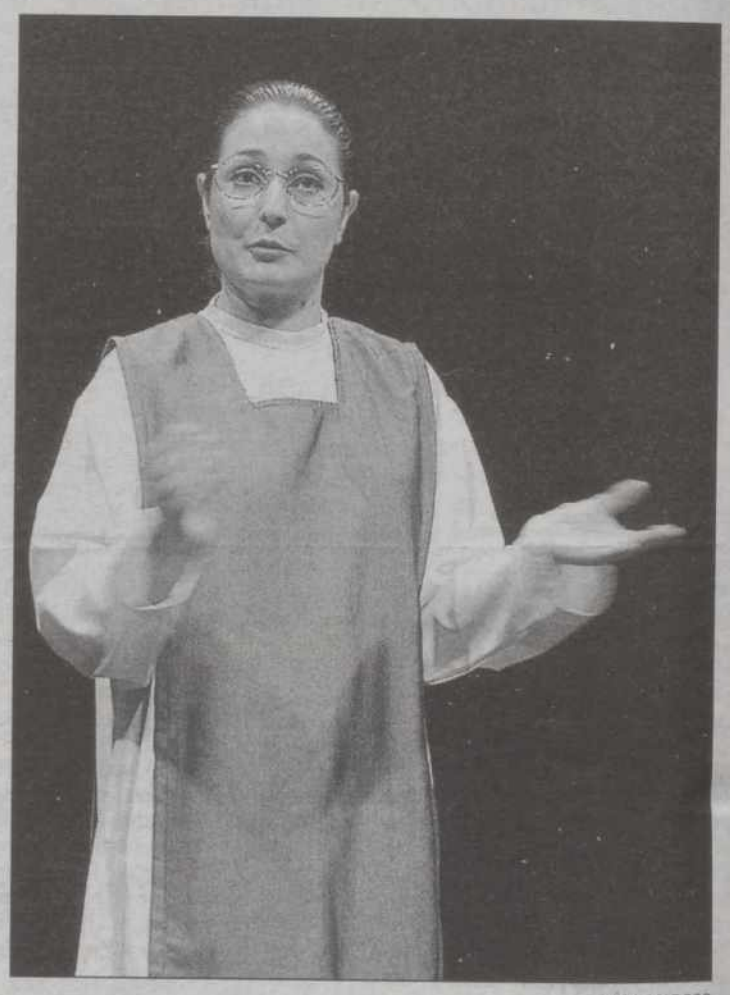

ROSA MARCOS

La puesta en escena fue en el Teatro Principal.

MÚSICA

Concierto del Quinteto de Viento "Faguss", hoy en el Conservatorio

PALENCIA

El Quinteto de Viento "Faguss" ofrece hoy un concierto en el Auditorio del Conservatorio de Música de Palencia, a las 19,00 horas. Interpretará obras de Mozart, Piquero, Haydn, Ryden y Berlioz.

Este grupo de cámara surgió en 1998 como iniciativa de cinco alumnos del Conservatorio "Tomás Luis de Victoria" de Ávila como medio de perfeccionamiento, para fomentar la música, animar a estudiantes como ellos a agruparse y darse a conocer.

Se compone de Guillermo del Val -flauta-, Mónica Herrero -oboe-, Mario Sastre -clarinete-, Fernando Martín -trompa- y Miguel Martín -fagot-. Siempre han estado en plena actividad musical, realizando tanto individualmente como colectivamente numerosas. Cabe destacar las participación de estos jóvenes músicos en grandes agrupaciones.

ENRIQUE CAÑA

EDITORIAL NEBRIJA PRESENTÓ UN LIBRO DE MIGUEL FAJARDO.-

La Escuela de Ingenierías Agrarias de Palencia fue escenario ayer de la presentación del libro del ingeniero de Montes, Miguel Fajardo, "Proyectos: dirección y redacción", que edita Nebrija. La presentación del acto corrió a cargo de Emilio Serra Pallá, ingeniero de Montes y economista. El volumen "Proyectos: redacción y dirección" es el resultado de la reflexión del autor, después de haber impartido durante años las clases de la asignatura de proyectos en la sección de Ingenieros de Montes de la Etsia. En él se encuentran condensadas las materias que su experiencia a lo largo de los años le han dictado, que son convenientes en el momento de la redacción de los proyectos y dirección de las obras, haciendo hincapié en la legislación vigente, cuando se trata de obras para las administraciones. Editorial Nebrija tiene editado del mismo autor el libro de "Organización y gestión de empresas".

PROGRAMA

Radio Palencia Ser nombra a Isaías Lafuente "Palentino del Año"

PALENCIA

Radio Palencia de la Cadena Ser emite hoy un programa especial en el que se entregará a Isaías Lafuente Zorilla el referente a la concesión de "Palentino del Año" por esta emisora. El programa especial, desde los estudios de Radio Palencia, comenzará a las 13,00 horas.

NAVIDAD

Concluye el curso de recetas en las Aulas de la Tercera Edad

PALENCIA

El curso sobre recetas navideñas que comenzó el pasado martes en las Aulas de la Tercera Edad concluyó ayer. El curso, impartido por Camelia Rodríguez, despertó gran interés. Las Aulas agradecen la colaboración de ésta.

M.C.D.2022

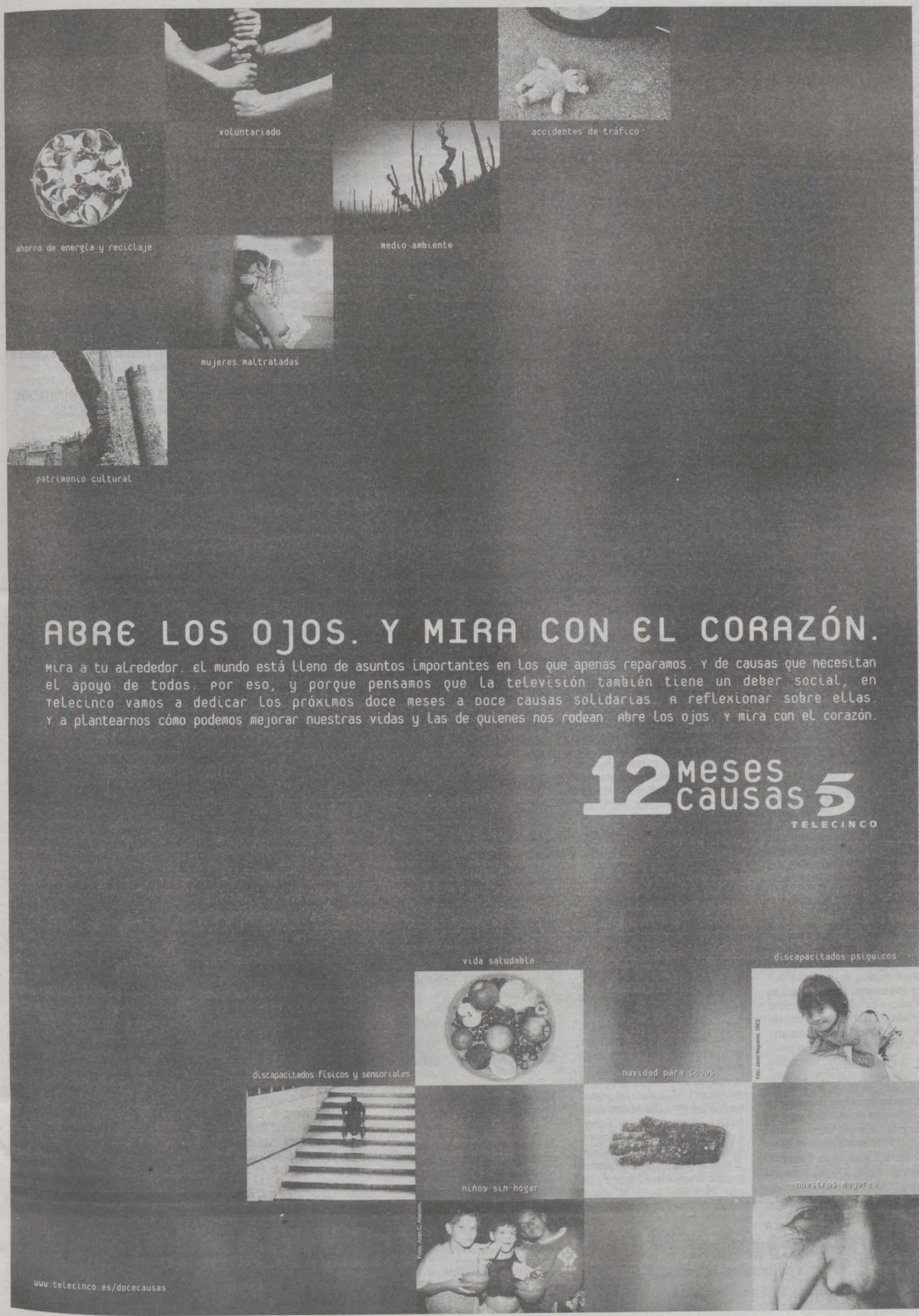
voluntariado
accidentes de tráfico
ahorro de energía y reciclaje
medio ambiente
mujeres maltratadas
patrimonio cultural
ABRE LOS OJOS. Y MIRA CON EL CORAZÓN.
Mira a tu alrededor. El mundo está lleno de asuntos importantes en los que apenas reparamos. Y de causas que necesitan el apoyo de todos. Por eso, y porque pensamos que la televisión también tiene un deber social, en Telecinco vamos a dedicar los próximos doce meses a doce causas solidarias. A reflexionar sobre ellas. Y a plantearnos cómo podemos mejorar nuestras vidas y las de quienes nos rodean. Abre los ojos. Y mira con el corazón.
12 meses causas 5
TELECINCO
vida saludable
discapacitados psíquicos
discapacitados físicos y sensoriales
navidad para todos
niños sin hogar
nuestros mayores
www.telecinco.es/docecausas

M.C.D.2022

CONCEJALIA DE juventud AYUNTAMIENTO DE PALENCIA

Agenda Joven

AYUNTAMIENTO DE PALENCIA Bienestar Social

Número 16 *17/12/99*

AYUDAS PARA LA VIVIENDA DESTINADAS A JÓVENES

El Ayuntamiento de Palencia ha abierto el periodo de convocatoria para concesión de ayudas individuales dirigidas a jóvenes menores de 35 años que acrediten la necesidad de vivienda por constitución de una unidad residencial independiente. La presente convocatoria cuenta con una dotación de 20 millones de pesetas. La subvención será de una cantidad de dinero a fondo perdido que va de 400.000 pts a 1.500.000. El plazo de presentación de solicitudes finaliza el 27 de diciembre y se recogerán en la Concejalía de Juventud del Ayuntamiento de Palencia. C/ Doña Urraca, 9.

CURSOS

CURSO DE MONITOR DE TIEMPO LIBRE

La Casa de Cultura de Dueñas acogerá desde el próximo día 27 la celebración de un curso de monitores de tiempo libre. El programa de curso se desarrollará entre el 27 de diciembre y el 4 de marzo. Los requisitos son tener más de 18 años y disponer del graduado escolar. Precio del curso 25.000 pts. Todos los interesados en esta iniciativa formativa a desarrollarse en Dueñas, podrán dirigirse al Centro de Información Sociocultural y del Ocio y Punto de Información Juvenil, de la localidad eldanense, sitos en la plaza Abilio Calderón de Dueñas.

CURSO DE PSICOGERIATRÍA Y CATALOGACIÓN

La Asociación para la Difusión de la Cultura Social Adicus ha organizado unos cursos de Psicogeriatría y Catalogación. Para más información e inscripciones, acudir al edificio Fuentes Quintana (plaza Abilio Calderón) los martes y jueves de 17 a 19 horas.

CURSOS DE RADIO ECCA

Cursos destinados a jóvenes y mujeres, subvencionados por el Ministerio de Trabajo. Uno de apoyo al empleo para jóvenes menores de 35 años y otro dirigido a mujeres. Pretenden facilitar la inserción de estos colectivos en el mercado laboral. Se seleccionarán prioritariamente a jóvenes y mujeres con titulación máxima FP I. Los temas que se impartirán son: Informática básica, principios de windows 95, word, excel, acces, técnica de búsqueda de empleo y legislación laboral. La duración de cada curso es de 150 horas, en horario de mañana de lunes a viernes. Se impartirá de enero a marzo del 2000. Información e inscripciones. Radio Ecca c/ Ruiz Hernández 3. 47002 Valladolid

BECAS

BECAS DE FORMACIÓN PERSONAL INVESTIGADOR JUNTA DE CASTILLA Y LEÓN

La Junta de Castilla y León convoca 70 becas a titulados superiores universitarios para la realización de un trabajo original de investigación que constituirá su tesis doctoral, distribuidas de la siguiente forma: al menos un 40% para titulados en Humanidades, Ciencias Sociales y Jurídicas, al menos un 40% para titulados en Ciencias Experimentales y de la Salud y enseñanzas técnicas. Los beneficiarios deberán haber finalizado los estudios en junio de 1997 o posteriormente, haber finalizado la carrera en junio de 1993 o fecha posterior para los que estén en posesión del MIR, FIR, BIR. QUIR o PIR. Cada beca estará dotada con 125.000 pts mensuales. La presentación de las solicitudes se hará hasta el día 9 de enero del 2000 en la Consejería de Educación y Cultura de la calle Onésimo Redondo 8 de Palencia. Información en el BOCyL de 9 de diciembre de 1999, o en internet en la siguiente dirección www.jcyl.es/.

SELECCIÓN DE ESTUDIANTES

Aiesec selecciona estudiantes para realizar prácticas internacionales de intercambios y actividades de soporte que proporcionan experiencias prácticas de aprendizaje. Se podrán presentar todos los estudiantes de cualquier rama y especialidad que se ajusten al perfil que demandan las empresas. Los interesados deberán enviar un curriculum a AIESEC en España. Facultad de Ciencias Económicas y Empresariales. Universidad Complutense de Madrid. 28223 Pozuelo de Alarcón. Telf: 91 394 23 33:
Email: aiesec@super.fujitsu.es

PREMIOS Y CONCURSOS

XIV CERTAMEN DE POESÍA JUVENIL

La Delegación de Juventud del Ayuntamiento de Chiclana de la Frontera, desea promover las iniciativas literarias entre los jóvenes. Podrán concurrir a este certamen todos aquellos que lo deseen y estén comprendidos entre las edades de 14 y 25 años, ambas inclusive. Se establecen dos categorías: la primera de 19 a 25 años, y la segunda de 14 a 18 años. Los poemas tendrán una extensión mínima de 30 versos y máxima de 60 e irán escritos a máquina en papel tamaño din A4 a doble espacio, siendo la temática libre. El plazo de presentación de los poemas quedará cerrado a las 13 horas del día 21 de enero del año 2000. Registro de Entrada de Ayuntamiento de Chiclana. C/ Constitución, 1 -11130 Chiclana de la Frontera (Cádiz) o en el Centro de Información Juvenil C/ Agustín Blázquez S/N- Polideportivo Municipal.

CONCURSO NACIONAL DE DIBUJO

Convocado por juegos KOMPAN, en colaboración con UNICEF, requisitos niños/as hasta los 11 años de edad. El contenido de dicho concurso será de un dibujo realizado en el interior, y ocupando las 2 caras, de una tarjeta UNICEF. El lema será "Juega en el parque". El objetivo es conocer cómo ven los niños la zona de juegos infantiles como lugar de esparcimiento. La dotación del concurso es de 3 premios ganadores: 1 viaje a Dinamarca. 3 premios Ayuntamientos: 1 área de juegos infantiles KOMPAN. Solicitud 10-01-2000. Información: Comité Español de UNICEF. Mauricio Legendre, 36. 28046 Madrid- Tel: 91 378 95 57.

III PREMIO JUVENIL DE RELATOS CORTOS. CRUZANDO CULTURAS

Podrán participar jóvenes con edades entre 15 y 25 años, ambos inclusive, cumplidos antes del 31 de diciembre de 1999, con obras originales e inéditas escritas en castellano y con una extensión de entre 3 y 5 folios mecanografiados a doble espacio por una sola cara. Las obras presentadas versarán sobre temas relacionados con el racismo, la xenofobia y la intolerancia. De cada obra se presentarán tres copias, sin identificación del autor. Fecha de admisión finaliza el 31 de enero del 2000.

EN FAVOR DEL MEDIO RURAL

El Centro de Investigación y Formación en Actividades Económicas Sostenibles (Cifaes) ha convocado un premio al trabajo en favor del medio rural, dirigido a personas, colectivos e instituciones que muestran a través de su trabajo un interés por valorar la cultura rural y por mejorar las condiciones de vida de los pueblos y evitar su abandono. Los interesados pueden presentar sus candidaturas hasta el 15 de enero. Los proyectos deben dirigirse a Cifaes (plaza de la Iglesia 34429. Amayuelas de Abajo, Palencia).

OFERTA DE EMPLEO

PLAZAS EN EL MINISTERIO DE ECONOMÍA Y HACIENDA

Se convocan diversas plazas en el Ministerio de Economía y Hacienda.
-33 plazas de administradores civiles del Estado. BOE 9-12-1999;
-12 plazas de arquitectos, BOE de 13-12-1999;
-10 plazas de gestión de sistemas e informática de la Administración del Estado. BOE de 11-12-99;
-5 plazas de ingenieros de montes, BOE de 13-12-99;
-6 plazas de escala técnica de gestión de organismos autónoma, especialidad gestión catastral, BOE del 13-12-99;
-10 plazas de inspectores del SOIVRE, BOE del 9-12-99;
-5 plazas del cuerpo superior de sistemas y tecnologías de la información, BOE de 1-12-99;
-7 plazas de arquitecto técnico aparejador, convocatoria BOE de 13-12-99.

PLAZAS DEL MINISTERIO DEL INTERIOR

Se convocan 7 plazas de juristas y 8 de psicólogos de Instituciones Penitenciarias BOE 11-12-99; 9 de oficial 2ª electricista; 12 de oficial 2ª cocinero; 9 de oficial 2ª fontanero; 4 de técnico especialista en jardín de infancia. Bases en el BOE de 13-12-99, plazo de presentación de instancias de éstas últimas 03-01-2000.

LISTA ABIERTA PARA EL SERVICIO MURCIANO DE SALUD

Está abierta la lista en el BORM para cuerpo superior facultativo. Plazo de solicitud 31-01-2000, convocatoria en el Boletín Oficial de la Región de Murcia de 20-10-99. También de técnico opción Enfermería, Boletín de 20-10-99, plazo 15-01-2000. Matrona, Boletín 20-10-99, plazo 31-01-2000

26 PLAZAS DE EDUCADOR SOCIAL EN CATALUÑA Y OTRAS

Se convocan 26 plazas de educador social, 17 plazas de monitor de formación, 5 plazas de A.T.S. Convocatoria en el Diario Oficial de la Generalidad de Cataluña de 01-12-99, plazo de presentación de instancias de 21-12-99

PIAZAS DE ADMINISTRATIVO EN ECONOMÍA Y HACIENDA

Se convocan 89 plazas de administrativo, 45 libres. La titulación requerida es BUP, FP II o equivalente. Plazo de presentación de instancias 31-12-99. Bases en el BOE de 11-12-99

82 PLAZAS AUXILIAR SERVICIO NAVARRO DE SALUD

El Servicio Navarro de Salud convoca 82 plazas de auxiliares, 29 libres. Plazo de presentación de instancias 22-12-1999. Bases publicadas en el Boletín Oficial de Navarra de 22-11-99

26 PLAZAS POLICÍA LOCAL EN JEREZ

El Ayuntamiento de Jerez en Cádiz convoca 26 plazas de Policía Local. Bases en el Boletín Oficial de la Provincia de 26-03-99 y 17-11-99. Plazo de presentación de instancias 31-12-99.

9 PLAZAS DE AUXILIAR AYUNTAMIENTO DE SEGOVIA

El Ayuntamiento de Segovia convoca 9 plazas de auxiliar administrativo. Plazo de presentación de instancias 20-12-99. Bases en el Boletín de Castilla y León de 22-10-99.

22 PLAZAS DE LA DIPUTACIÓN FORAL DE GUIPÚZCOA

Se convocan 22 plazas de bomberos. Plazo de presentación de instancias 24-12-99. Bases en el Boletín de la Provincia de 17-11-99.

RECOGIDA DE JUGUETES

Cruz Roja Juventud desde el día 1 de diciembre hasta el 4 de enero, realizará la campaña de recogida de juguetes. Éstos se entregarán en la Asamblea de Cruz Roja Juventud. Telf: 979 71 81 87. La Cruz Roja espera vuestra colaboración, para que la Navidad llegue a todos los niños de Palencia.

FIESTA NAVIDEÑA EN VALDECEBOLLAS CON ACUP

Este año como todos los anteriores se realizará la tradicional fiesta en el Valdecebollas, con champán, sidra, polvorones y el que tenga suerte igual le llega el turrón. Se practicará el alpinismo festivo. La salida será el 19 de Diciembre a las 7,30 de la mañana de San Lázaro y la llegada a las 9 de la noche en el mismo lugar. Precio de los socios 900 pesetas y de los no socios 1.100. Pts. Más información grupo de montaña de ACUP. Avda Casado del Alisal 28-1º 34080 Palencia. Telf: (979) 70-09-74.

APERTURA DE LA NUEVA BIBLIOTECA UNIVERSITARIA DE LA CAJA DE AHORROS DEL CÍRCULO

El pasado lunes 13 de diciembre la Biblioteca ha abierto sus puertas a todos los jóvenes universitarios. Su actividad se desarrollará con el siguiente horario: de lunes a viernes de 9 a 14 horas y de 16 a 21 y los sábados de 10 a 14. Los servicios de la Biblioteca están en la avenida Cardenal Cisneros 26 de Palencia.

CONCEJALIA DE juventud AYUNTAMIENTO DE PALENCIA
C/ Doña Urraca, 9 34005 Palencia

Centralita 979 70 63 24
Centro de Información Juvenil
Extensiones: 28 / 29 / 30
Escuela de Tiempo Libre
Extensión: 23
Participación Juvenil y Asociacionismo
Extensión: 21

Empleo
Extensiones: 24 / 25 / 26 / 27
Tfno. Directo: 979 70 62 44
Administración y Gestión
Tfno. Directo: 979 70 62 46 / 70 62 47
Fax: 979 70 62 45
Correo Electrónico:
juven1@iconet.es

M.C.D.2022

APOYO El Centro de Formación de Guardo recibe 51 millones dentro del Pacto por el Empleo

La Junta destina 84 millones de pesetas a las potabilizadoras de aguas del río Carrión

Las ayudas a la Mancomunidad de Aguas del Río Carrión y al Ayuntamiento de Guardo, así como la modificación de las normas subsidiarias de Herrera de Pisuerga, fueron algunos asuntos aprobados ayer por el Consejo de Gobierno.

VALLADOLID/TANIA RUIZ/ICAL
La Junta destinará 84 millones de pesetas a la Mancomunidad Aguas del Río Carrión, que servirán para financiar la instalación de potabilizadoras en los depósitos de agua de las localidades que la forman, según autorizó ayer el Consejo de Gobierno.

Esta cantidad supone el 80 por ciento del coste total de la obra contratada por la Mancomunidad, que se eleva a 104,7 millones de pesetas. El proyecto permitirá la mejora del agua del que se abastecen estas localidades, procedente del embalse de Compuerto, que se ha visto enturbiada tras las obras de conservación de la presa de Camporredondo realizadas por la Confederación Hidrográfica del Duero.

Asimismo, el ejecutivo regional aprobó definitivamente la modificación de las normas subsidiarias de Herrera de Pisuerga, lo que supone, a petición del propio Ayuntamiento, suprimir terrenos destinados a Espacios Libres de Dominio y Uso Público y recalificar, para compensar la actuación urbanística, otras parcelas para Espacios Libres. La modificación afecta también, según consta en el expediente, a varias secciones viarias.

A.B.P.

El Centro de Formación guardense es utilizado actualmente por los sindicatos y la CPOE.

Cuencas mineras

La Junta acordó también conceder una subvención de 51 millones de pesetas al Ayuntamiento de Guardo para el acondicionamiento del Centro de Formación Profesional, una acción que se inscribe dentro del Pacto Territorial para el Empleo en las cuencas mineras de León y Palencia y tiene como principal objetivo «mejorar el nivel de formación y las infraestructuras y rehabilitar el entorno natural de las cuencas mineras».

La Comisión Ejecutiva del citado Pacto había acordado ya la adaptación y utilización como Centro de Formación del edificio actualmente cedido a los sindicatos UGT y CCOO y a la Confederación Palentina de Organizaciones Empresariales y del que actualmente es propietario el Patrimonio del Estado.

Finalmente, el Consejo aprobó también la concesión de subvenciones por importe de 116 millones para la ejecución de acciones formativas dentro del citado Pacto Territorial para el Empleo. La mayor parte de esta cantidad se destinará a la Asociación Leonesa de Municipios Mineros, que recibirá 98 millones, y el resto, se invertirá en cursos en Ponferrada y San Miguel de Dueñas.

Infraestructuras turísticas en Barruelo de Santullán

La Junta concedió ayer una subvención de 45 millones de pesetas para la realización de obras de infraestructura turística del municipio palentino de Barruelo de Santullán.

En concreto, esta ayuda, que será concedida al ayuntamiento de la citada localidad, se enmarca dentro de la iniciativa comunitaria «Rechar II», en la que se prevén actuaciones en zonas productoras de carbón, con el objeto de reforzar sus recursos endógenos.

Asimismo, aprobó la programación de la Red de Teatros del primer semestre del año 2000 que afectará a los situados en Palencia capital, Carrión de los Condes y Villamuriel de Cerrato.

PAREDES DE NAVA

"Artecampos" abre la programación de Navidad con dos conferencias

PAREDES
El Ayuntamiento de Paredes de Nava inicia la programación navideña de la localidad con dos actos programadas por la Asociación Cultural "Artecampos".

El primero de ellos se celebrará esta tarde en el salón de actos del Consistorio e intervendrá Julia Ara, catedrática de Arte Medieval en la Universidad de Valladolid, que hablará sobre "Alejo de Vahía". Además, también se contará con la presencia del director del departamento de Arte de la Universidad, Francisco J. de la Plaza, cuya intervención versará sobre "El arte contemporáneo: una puesta en valor". Por su parte, Eduardo Montes tratará sobre la Psicología del ocio en el medio rural".

"Artecampos" ha organizado para el sábado otras jornadas en las que se contará con el jefe de Servicio Territorial de Cultura de la Junta, Faustino Narganes, que hablará sobre "El siglo XVIII en Paredes de Nava". En el mismo acto estará Celso Almuiña, catedrático de Historia Contemporánea, que analizará "Tierra de Campos a través de las crónicas periodísticas". Asimismo, María Teresa Ortega Coca basará su ponencia en la "Visión del paisaje en Tierra de Campos: los pintores contemporáneos".

Casas del Rey

Las jornadas se cerrarán con la actuación musical al piano del joven paredeño, Óscar Lobete.

Esta asociación ya tiene cedido por la CHD el paraje de las Casas del Rey para su proyecto del Aula Cultural "Tierra de Campos" y próximamente empezarán las obras, para concretar las ideas de revitalización de nuestras estructuras sociales.

VENTA DE BAÑOS

Bañosalud inicia mañana su amplia programación cultural para estas fiestas

VENTA DE BAÑOS/L.M.RIVAS
La Residencia para Mayores Bañosalud ha elaborado un amplio programa lúdico-cultural dirigido a las 60 personas que en la actualidad son atendidas en el centro de la localidad venteña.

Un programa que se desarrollará desde mañana sábado y hasta el próximo 5 de enero, con la llegada de los Reyes Magos a este centro asistencial. «Son dos semanas de actividades musicales, teatrales y de otra índole, en cuya elaboración han participado tres personas durante más de mes y medio, y que esperamos sean del agrado de todas las personas que se acerquen hasta la residencia», explicó Agapito Fernández, director-gerente de Bañosalud.

DIPUTACIÓN PROVINCIAL

Los grupos de oposición votan en contra del Presupuesto del 2000

PALENCIA/E.M.
Los grupos de oposición en la Diputación Provincial dictaminaron ayer en contra el borrador de los Presupuestos elaborados por el grupo de Gobierno para el 2000.

El argumento de PSOE e IU para no aceptar la propuesta del Partido Popular se basó en que el documento no cumple las expectativas que ambos partidos consideran en sus propuestas.

Esta posición fue manifestada por los portavoces de ambos grupos en el transcurso de la Comisión de Hacienda que se celebró en el Palacio Provincial. Con esta decisión, los dos partidos de la oposición manifestarán en el pleno que se celebrará el próximo 22 de diciembre, sesión en la que también se dará cuenta de los Planes Provinciales, que también obtuvieron el voto en contra de ambos grupos.

«No se ha modificado ni una pesetas de las propuestas que han planteado por parte del grupo socialista, argumentando que su documento presupuestario se ha realizado de acuerdo con el nivel inversor que la Junta puede adquirir dada la situación de deuda, pero eso no significa que nuestra opinión no cuente», señaló José Manuel Cañadas, portavoz del grupo socialista en la Institución.

FUNDACIÓN DE DEPORTES

Tierra Comunera pide que las actividades de la nieve sean en la Comunidad

PALENCIA
Tierra Comunera-Partido Nacionalista Castellano muestra su desacuerdo por la programación de la Fundación Provincial de Deportes de la Diputación palentina, concretamente, al programa de Convivencias en la Nieve 2000.

El rechazo se fundamenta en la elección de estaciones de esquí fuera del territorio de Castilla y León. «Teniendo en cuenta que la financiación de estas actividades corre a cargo de la Diputación de Palencia en su mayor parte, todo ese dinero va a ser invertido fuera de la provincia, teniendo también en cuenta que en Castilla y León existen estaciones de esquí, que reciben ayudas de la Junta o tiene parte del capital, como en la estación segoviana de "La Pinilla"», apuntan en un comunicado.

Tierra Comunera señala que «es bastante sospechoso que el destino de las más de mil plazas se deje a la elección de las agencias de viajes, que según reza la publicidad de la Diputación, serán lugares tan alejados como Andorra, Cataluña y Andalucía, principalmente, debido al coste añadido que supone el tener que desplazarse a lugares tan lejanos de la provincia».

Desde este partido se insta a la Diputación a que adjudique el concurso, en futuros años, a las agencias que oferten destinos en las distintas estaciones de esquí existentes en Castilla y León y en su defecto a la de Alto Campoo o las de Madrid.

M.C.D.2022

CERVERA Tras una reunión con los responsables del programa y miembros del Ayuntamiento

El PP ofrece apoyo al proyecto "Campa" y anima a la captación de ganaderos

Francisco Jambrina, Narciso Coloma y Ángeles Armisén se interesaron por la marca "Carne de Cervera Calidad" y preguntaron por los objetivos que se persiguen, cómo se está desarrollando y quiénes integran la asociación.

CERVERA/ANA GARCÍA

Los representantes regionales del grupo popular han asegurado que «el proyecto de "Carne de Calidad de la Montaña Palentina" es integrador y debe de aglutinar a mayor número de ganaderos de la comarca», declararon en su visita a Cervera de Pisuerga.

El vicepresidente segundo de las Cortes, Francisco Jambrina y los procuradores regionales Narciso Coloma y Ángeles Armisén, se reunieron el pasado miércoles con los representantes de la asociación "Campa" y con el alcalde de Cervera, Luis Cabeza, además de otros miembros del Consistorio.

Los representantes del Partido Popular se interesaron por el proyecto y preguntaron por los objetivos que se persiguen, cómo se va desarrollando y quiénes están integrados en él.

Según Ángeles Armisén, «hemos hablado también de la viabilidad del proyecto y su tramitación y hemos brindado nuestro apoyo al mismo, siempre que cumpla toda la normativa vigente», indicó.

A.G.

El alcalde de Cervera, responsables del PP y de la asociación "Campa" durante la reunión.

Conservar lo tradicional

La procuradora añadió que «nos ha parecido una buenísima actividad alternativa, que por otra parte conserva lo tradicional. Sería positivo poder captar más ganaderos de la zona. Para ellos sería interesante, como productores, disponer de una denominación y calidad en sus productos».

La información para poder solicitar otro tipo de ayudas, como podría ser el Miner, ha sido otro de los puntos debatidos y apoyados por todos.

En opinión de Ángeles Armisén, «la Diputación está comprometida con este proyecto. La prueba es que se encarga de la redacción de los proyectos y de la puesta en marcha de los mismos. "Carne de Calidad" es interesante para todos. Por una parte para el propio productor y por otra, también para el consumidor. Estos últimos disponen de las máximas garantías a la hora de consumir la carne», finalizó diciendo la procuradora regional.

CERVERA DE PISUERGA

El Ayuntamiento finalizó el diseño del programa de Navidad para los próximos días

CERVERA/A.G.

El Ayuntamiento de Cervera de Pisuerga, a través de su Concejalía de Cultura, ha elaborado un calendario de actividades para celebrar la llegada de la Navidad.

El viernes se desarrollará el "Festival de Navidad" realizado por los alumnos del colegio "Sagrado Corazón". El acto comenzará a las 16,30 horas en el local cultural de Caja España.

A las 20,30 horas del sábado y en el mismo lugar se procederá a la lectura del pregón navideño a cargo de la escritora Encarna Ramos. Seguidamente presentará su libro de poesía "Canto a la Navidad". El acto se clausurará con la actuación del coro juvenil de Cervera.

Una charla sobre "Familias de acogida" ocupará el programa del lunes. A la misma asistirá Flor de Obeso, asistente social de la asamblea provincial de Cruz Roja. La Casa de Cultura será el marco para su celebración que comenzará a las 18,00 horas.

De nuevo, en el salón de Caja España, el jueves a las 20,30 horas se pondrá en escena una obra teatral. A las 10,30 horas del viernes en la Plaza Mayor, rastrillo de la solidaridad.

El día 27 ofrecerá al público tres actividades. La primera de ellas un campeonato de tenis de mesa. A las 16,30, una película de vídeo para los niños y a las 18,30 horas, para jóvenes y adultos. Ambas se proyectarán en la "Casa de Cultura".

El día 28, la jornada está dedicada al deporte. El día de los mayores se celebrará el próximo día 29 de este mes.

AGUILAR Dentro del programa de la UNED

Manuel Fernández ofreció una video conferencia sobre Carlos V y Felipe II

AGUILAR/A.G.

Numeroso público de la capital asistió al salón de actos de la UNED en Palencia y al Monasterio Santa María la Real de Aguilar, para seguir una vídeo-conferencia sobre Carlos V y Felipe II.

A través del nuevo sistema de vídeo-conferencia, Manuel Fernández Álvarez, ponente de la actividad, fue escuchado y visto en persona por los ciudadanos de Palencia y en directo, por una gran pantalla, en Aguilar.

La conferencia, que está incluida en el bloque de tertulias y charlas que la UNED ofrece durante el curso, es la primera que se ofrece por el nuevo equipo técnico que posee la Universidad, gracias al apoyo económico que brindó el Ayuntamiento de Aguilar, para que los alumnos de la villa puedan seguir en directo tutorías de las materias que estudian o eventos como el que se celebró el lunes.

El equipo permite comunicarse oralmente y visualmente desde Aguilar, con la sala de la UNED en la capital o con otros eventos relacionados con la Universidad a Distancia. Esto ha supuesto un avance en la formación y posibilidades para los alumnos que deciden iniciar el acceso a la universidad en Aguilar.

Catedrático de Historia Moderna

Manuel Fernández Álvarez es catedrático de Historia Moderna de la Universidad de Salamanca. Ingresó en la Academia de la Historia en el año 1987 con un discurso sobre el Madrid de Felipe II.

Es autor de 39 libros y de más de 100 artículos, en su mayoría sobre la España de los Austrias, en la que es considerado como uno de los máximos especialistas mundiales. La biografía sobre "Carlos V, un hombre para Europa" ha sido traducida al inglés y alemán. Su reciente biografía sobre "Juana la loca" se está traduciendo en la actualidad al japonés.

El conferenciante estuvo acompañado en Palencia por el director provincial de la UNED y, en la villa norteña, por diferentes profesores, alumnos y público en general.

A.G.

Los aguilarenses escucharon al ponente, que se encontraba en Palencia, gracias al nuevo sistema.

La conferencia presentada en la capital y en la localidad palentina "Carlos V y Felipe II", ofreció las íntimas relaciones de estos dos personajes

Además de tener una estrecha vinculación de parentesco, fueron posiblemente las dos personalidades con mayor influencia en la construcción de una nación como es España.

La Universidad a Distancia inicia con este capítulo de la historia, el ciclo de conferencias que se ofrecen en cada curso universitario por prestigiosos profesores y catedráticos.

Los aguilarenses podrán seguirlas en las salas culturales de la villa, o como en este caso, en el Monasterio Santa María la Real desde el sistema de vídeo-conferencia.

M.C.D.2022

Las Mejores Fotografías del Año 1999

17 Diciembre - 8 Enero

Inauguración: Hoy viernes, a las 19:30 horas.
Lugar: Sala de Exposiciones de Caja Duero, Mayor 9.

DIARIO PALENTINO

M.C.D.2022

GUARDO El plazo para la presentación de solicitudes finaliza el próximo 31 de enero

El programa de formación para las zonas mineras abre su convocatoria anual de becas

GUARDO/ANA B. DE PRADO

La Fundación para el Desarrollo de la Formación en las zonas mineras del carbón ha hecho público el programa de becas y ayudas dirigido a la población de las zonas mineras. Las solicitudes se pueden recoger ya en las sedes de los sindicatos UGT y CCOO de la localidad.

El plazo de presentación de las solicitudes finaliza el próximo día 31 de enero próximo. En el momento de su envío deben estar perfectamente cumplimentadas por los beneficiarios solicitantes.

El programa de ayudas para la convocatoria actual contempla cuatro modalidades distintas referidas a estudios reglados de Formación Profesional, BUP y COU, una segunda convocatoria referida a estudios universitarios, la tercera modalidad dirigida a estudiantes que deseen cursar sus estudios en el extranjero, y una última referida a estudios específicos de informática.

En cada modalidad existe una cuantía determinada de becas que se destinan a subvencionar estas acciones. A nivel nacional, para los estudios reglados de FP, BUP y COU existen 1.900 becas, 1.000 para estudios universitarios y 100 más se destinan a estudios en el extranjero.

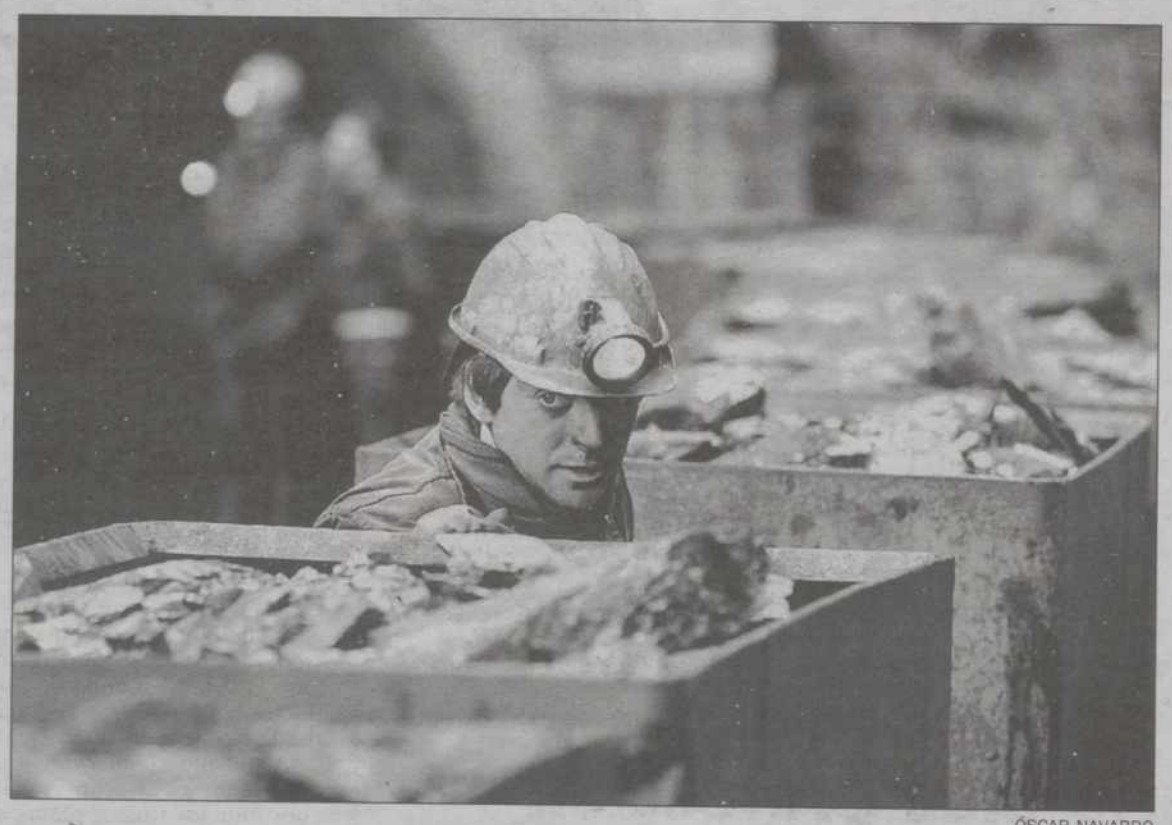

ÓSCAR NAVARRO

Los beneficiarios serán municipios que tengan una influencia del sector en torno al 3 por ciento.

Las ayudas contemplan cuatro modalidades distintas, una para estudios reglados de FP, BUP y COU, otra dirigida a estudios universitarios, una tercera para cursos en el extranjero y una última específica sobre informática.

Beneficiarios

Los beneficiarios de las ayudas serán, a nivel general, los habitantes de ayuntamientos mineros que tengan una influencia del sector de la minería del carbón en torno al 3 por ciento. Pueden solicitar las ayudas tanto personas relacionadas directamente con el sector minero, en activo o no, como el resto de habitantes de estas zonas.

Las becas se dirigen a subvencionar los costes originados de la formación en centros docentes públicos e incluyen gastos de material didáctico, de transporte, de viajes -en el caso de estudios en el extranjero- costes de matrícula y gastos de residencia, dependiendo de cada caso y de la modalidad que solicite cada beneficiario.

Las solicitudes deben presentarse en el modelo oficial que a tal fin ha elaborado la Secretaría Técnica y Administrativa del Programa.

Los interesados pueden dirigirse ya a las sedes de los sindicatos de la localidad. El programa se engloba dentro de las ayudas a la formación que refleja el Plan del Carbón, y para las que el Ministerio de Industria y Energía destina una importante partida, dentro de los 5.000 millones anuales que se invierten cada año en acciones dirigidas a la formación.

«Las ayudas deben salir antes para ser efectivas»

José Miguel Rodríguez, responsable de FIA-UGT, considera necesario que el Ministerio ponga en marcha la convocatoria antes «para que los beneficiarios puedan plantearse la posibilidad de realizar determinados estudios, como en el caso de estudios en el extranjero, a los que es difícil acceder sin ayudas de este tipo».

El responsable de FIA-UGT reconoce que este año la convocatoria se ha adelantado al pasado año, «es un tema que llevamos tiempo reiterando en las Comisiones de Seguimiento del Plan del Carbón. Este curso la convocatoria ha salido antes que la anterior, pero es necesario adelantarla aún más».

José Miguel Rodríguez también incide en que «en las fechas que se ha hecho pública coincide un extenso periodo vacacional, como son las fiestas de Navidad, y esto dificulta el que la información llegue a los interesados y se realicen las gestiones a tiempo».

Rodríguez afirma que estas ayudas son importantes de cara a la formación de los habitantes de las comarcas mineras, pero van a continuar insistiendo ante el Miner «para que la próxima convocatoria salga a la vez que la referida a las ayudas procedentes del Ministerio de Educación y Ciencia».

VELILLA

Varios jóvenes realizan un curso de electricidad organizado por ARMI

VELILLA/A.B.P.

Un grupo de nueve jóvenes participan desde el día 1 de diciembre en un curso de electricidad organizado por la Red de Apoyo de la Asociación Regional de Municipios Mineros (ARMI).

El curso se centra en materias relacionadas con la rehabilitación y mantenimiento de las instalaciones eléctricas de edificios. Además, los jóvenes que hayan superado los estudios de Formación Profesional podrán optar también a la titulación de instalador de baja tensión.

Esta formación iniciada recientemente concluirá en el mes de julio. Aunque el curso ya se ha iniciado, aún hay plazo para que se inscriban más participantes interesados en realizarlo.

Los requisitos para acceder a este ciclo formativo son residir en municipio minero y los participantes puede estar en situación de desempleo o realizando una actividad laboral, aunque tendrán preferencia para participar los desempleados.

Las clases se desarrollan en el edificio de la cooperativa de Velilla del Río Carrión, de lunes a viernes y de cinco de la tarde a diez de la noche.

El curso está organizado por ARMI, a través del Pacto Territorial para el Empleo de las zonas mineras, suscrito por la Junta de Castilla y León.

El Ayuntamiento de Velilla colabora en la puesta en marcha y desarrollo de este ciclo formativo de ocho meses de duración.

INSCRIPCIÓN

Aunque el curso ya se ha iniciado, las personas que lo deseen pueden inscribirse en la Red de Apoyo de ARMI, ubicada en el Ayuntamiento de Velilla.

ANA B. DE PRADO

LA ESCUELA MUNICIPAL DE PADRES CONTINÚA SU ACTIVIDAD EN GUARDO

Los padres y madres participantes en la Escuela Municipal de Padres de Guardo continúan su actividad con varias conferencias, que se celebran cada martes y viernes de tres a cinco y media de la tarde. Las sesiones, que se iniciaron el 4 de noviembre, han abordado temas de interés como la animación a la lectura en la familia o la anorexia y la bulimia. Las ponencias que se van a desarrollar hasta el mes de enero giran en torno a la educación afectivo sexual para los padres y el encargado de impartir las charlas es el psicólogo y sexólogo Pablo Lozano. Estas actividades suponen unas pautas para que los padres sepan cómo orientarse ante distintas situaciones. En la imagen, asistentes a una de las ponencias.

M.C.D.2022

ROSA MARCOS

Esta es una de las dos fábricas de harina existentes a orillas del Canal en la localidad de Dueñas.

DUEÑAS Solicitará a la CHD su rehabilitación para usos alternativos

El Consistorio pide protección para las construcciones del Canal

La potenciación del uso multifuncional del Canal de Castilla, recuperando el patrimonio, depende también de la mejora de sus condiciones medioambientales.

DUEÑAS/L.M.RIVAS CILLEROS

El Ayuntamiento de Dueñas solicitará a la Confederación Hidrográfica del Duero la inclusión, para que se dé un tratamiento específico -dentro del Plan Especial del Canal de Castilla- de varios elementos arquitectónicos, considerados de interés, situados en las inmediaciones de la vía fluvial a su paso por la localidad eldanense.

Para ser más exactos, los responsables municipales, en función de los criterios del técnico del Consistorio, pedirán a la CHD que incluya para su rehabilitación, conservación y utilización con fines sociales, las dos fábricas de harinas situadas en Dueñas, así como las casas en las que vivían los escluseros.

Igualmente, el Ayuntamiento ha solicitado a la CHD que reconsidere la imposibilidad de urbanizar en una franja o distancia de afección de 200 metros a cada uno de los lados del eje central del Canal.

En opinión de los responsables municipales, esta medida condiciona el desarrollo urbanístico de Dueñas, y por ello pide que se estudie en detalle cada posibilidad.

Refundir

Todos los grupos políticos apoyaron esta propuesta del PP, si bien, el PSOE, incidió en la posibilidad de refundir estas alegaciones redactadas acorde con los criterios del técnico municipal, con otras elaboradas por su grupo.

Estas propuestas hacen referencia, a grandes rasgos, a la consideración de los 207 kilómetros del Canal como museo natural, al aprovechamiento didáctico y turístico -navegación en Dueñas, rehabilitación casas de los escluseros- que ofrece esta infraestructura, así como a su potencial económico, riegos, abastecimiento o generación de energía.

El PSOE también hizo hincapié en la protección paisajística, factible a través de un control acústico, rehabilitación forestal y limpieza periódica.

IU no consideró oportuno mezclar las propuestas, al entender que eran contradictorias en algunos de sus puntos -en concreto en lo relativo a la banda de afección de 200 metros a ambos lados del cauce- por lo que prefirió que se votasen por separado.

La primera se aprobó por unanimidad, mientras que la del PSOE fue rechazada con los votos en contra del PP y la abstención de IU. Por ello el PSOE presentará a título individual las alegaciones ante la CHD.

En la misma sesión plenaria de la tarde noche del pasado miércoles, se aprobó por unanimidad, otra moción del PP para que se declare el 2000, "Año del Canal de Castilla". Se atendió así positivamente la iniciativa que ha partido del ayuntamiento vallisoletano de Medina de Rioseco.

Reglamento de residuos

También, con la abstención del PP y los votos en contra del PSOE, se desestimó la propuesta de IU de crear un reglamento de residuos.

IU aseguró que, aunque existe un reglamento, que no entró en vigor, su propuesta, basada en la ley de residuos y de actividades clasificadas y de aplicación en todo tipo de municipios, sería efectiva si tras la aprobación, se ejecuta.

El PSOE no consideró oportuno respaldar la propuesta al entender que sería inaplicable este reglamento de residuos, en los términos defendidos por IU, en una localidad como Dueñas.

Cerca de dos millones en subvenciones para colectivos

Además, se dio luz verde a las subvenciones para el año 2000. Tras obtener el dictamen favorable de la Comisión de Tiempo Libre y Medio Ambiente, el pleno aprobó la concesión de subvenciones por un importe total cercano al millón de pesetas, al Eldana, al Castilla Dueñas, la Asociación Acude, y a los promotores del programa de rehabilitación de chozos de pastor en el Monte de la Villa.

Incluidas en este mismo epígrafe se encontraban las subvenciones que habían obtenido el visto bueno en la Comisión de Cultura, y que también fueron aprobadas por unanimidad. La APA Zacatín, la APA Santa Teresa, CP Reyes Católicos, la Asociación Retablo y la Cofradía del Santo Sepulcro serán las beneficiadas por las subvenciones en el 2000, dándose la circunstancia de que sólo se desestimó la solicitud de la cofradía de la Vera Cruz.

A pesar del voto favorable de todos los ediles, el PSOE sí quiso hacer un apunte y criticó el desajuste entre lo que se dará a una y a otras APAS de la localidad.

VENTA DE BAÑOS

La OMIC promueve una campaña informativa sobre compras navideñas

VENTA DE BAÑOS/L.M.RIVAS

La Oficina Municipal de Información al Consumidor (OMIC) de Venta de Baños ha iniciado una campaña informativa que, con el título, "En Navidad, planifica tus compras", tiene por objeto, con la distribución de folletos, dar una serie de consejos previos a la adquisición de distintos productos en esta época.

Désde la OMIC se recomienda acudir a establecimientos serios y solventes, no olvidando nunca comparar precio y calidad.

También se aconseja al consumidor anticipar la compra, «pues las fechas de mayor aglomeración no son buenas, ya que disparan los precios ante la gran demanda de productos que existe», señalan desde la oficina venteña.

Asimismo recuerdan que no siempre es conveniente consumir los típicos platos de Navidad, sino que se pueden sustituir por otros.

Esta campaña informativa, que cada año por estas fechas inicia la OMIC de Venta de Baños, también hace hincapié en el proceso de congelación. Da una serie de normas para proceder la congelación de los productos, que será efectiva siempre y cuando se disponga de congelador o frigorífico de cuatro estrellas, y cuando no se congele un alimento ya descongelado.

Apartado especial merecen los langostinos, gambas, cigalas, que la OMIC señala, «no deben desprender olor a amoniaco, ni tampoco tener ennegrecida la parte que une la cabeza con el tronco».

Juguetes

No sólo se limita a dar consejos acerca de la compra de alimentos, sino que también hace referencia a los juguetes, y aconseja la compra de juguetes que sean seguros, inocuos y que funcionen bien, así como que sean adecuados a la edad del niño o niña que los usará.

La OMIC de Venta de Baños, en el listado de recomendaciones que efectúa a los vecinos, ilustra con un gráfico cómo se debe seleccionar y en razón a qué factores, el turrón otro de los productos perecederos habituales en las casas por estas fechas y que, debido a la gran demanda existente, incrementan su precio en estas fechas tan señaladas.

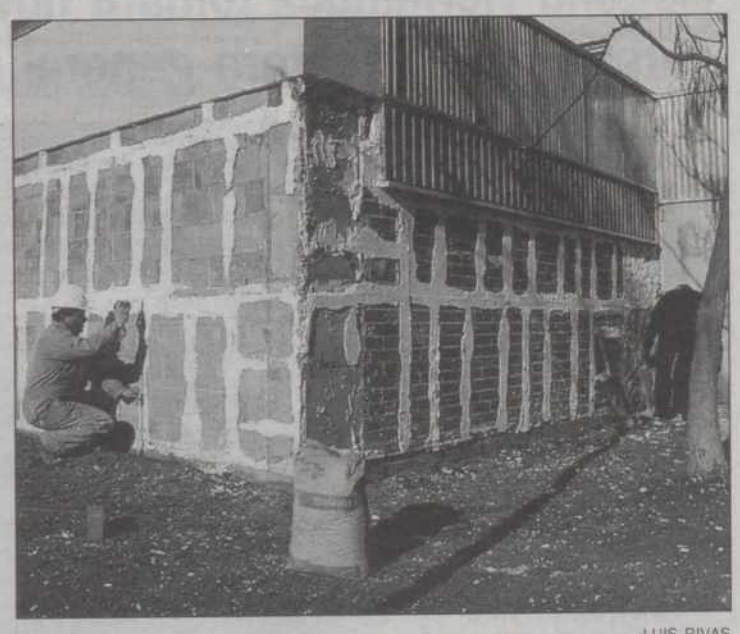

LUIS RIVAS

MEJORAN LA "JESÚS MENESES" DE VILLAMURIEL

Varios operarios han iniciado las obras de mejora en las paredes de la Casa de Cultura "Jesús Meneses" de Villamuriel de Cerrato. Estas labores consistirán en la sustitución de los paneles de las paredes -que datan del año 1995- por un zócalo de tres metros de altura, de piedra artificial. Esto se debe a los desperfectos que se han ocasionado en el recubrimiento de los muros del edificio. Está previsto que la empresa contratada coloque en las próximas semanas cien metros de zócalo de piedra artificial en todo el perímetro del inmueble.

AYUNTAMIENTO DE VENTA DE BAÑOS

AVISO

"En Venta de Baños, con motivo de la celebración del XX Cross Internacional, el domingo 19, quedará cortada al tráfico, desde las 7:00 horas, hasta las 16:00 horas, la ctra. que une esta localidad con Tariego de Cerrato, a la altura del Polideportivo Municipal".

M.C.D.2022

Este órgano contribuirá a la mejora y extensión de la educación en la Comunidad

El Ejecutivo autonómico aprueba el decreto regulador del Consejo Escolar de Castilla y León

El Consejo de Gobierno, que se reunió ayer con carácter previo al pleno en el que se dará luz verde los Presupuestos Regionales para el 2000, aprobó un decreto por el que se regula la estructura, funcionamiento y el número de integrantes del Consejo Escolar de Castilla y León. Con dicho órgano, la Administración regional pretende que los sectores de la enseñanza y agentes sociales afectados se impliquen en las actividades de mejora, promoción y extensión de la educación. El Consejo Escolar podrá funcionar en pleno y en comisiones.

❑ **VALLADOLID**/E.P.-El Consejo estará constituido por el presidente, el vicepresidente, los consejeros y un secretario, con voz pero sin voto. Entre los sesenta consejeros figurarán representantes de los profesores, los alumnos, del personal de la administración y servicios, de los titulares de los centros y de los padres de alumnos.

También se establece la representación de entidades locales, universidades, personalidades de reconocido prestigio y de las organizaciones sindicales y patronales. El Consejo Escolar podrá funcionar en pleno y en comisiones. Habrá una Comisión Permanente y se crearán comisiones específicas.

Tanto el Pleno como la Comisión Permanente podrán crear subcomisiones con carácter temporal para estudiar problemas concretos de singular relieve o actualidad.

Por otro lado, el ejecutivo regional autorizó una inversión de 953 millones de pesetas para construir la variante de Santo Domingo de Silos en la provincia de Burgos.

Ayer se aprobó igualmente una inversión de 225 millones para restaurar el entorno ecológico y hacer tratamientos selvícolas en montes de León y Zamora. En la provincia leonesa, los 98,5 millones aprobados permitirán restaurar 396 hectáreas de montes situados en Castrillo de Cabrera y Encinedo, mientras que los 126,4 restantes se utilizarán para actuar en 543 hectáreas de montes situados en Galende, Cobreros y Porto, en la provincia de Zamora.

En el apartado medioambiental, la Junta aprobó un gasto de 40 millones para vertederos controlados en las provincias de Ávila y Segovia.

En la misma reunión del Consejo de Gobierno se aprobó definitivamente la modificación del Plan General de Ordenación Urbana (PGOU) de Valladolid, en el entorno de la catedral.

La modificación del PGOU de Valladolid afecta al entorno de la catedral y es consecuencia de la elaboración del Plan Director de dicho templo, en el que se establece el conjunto catedralicio de la capital como un conjunto vivo, con grandes necesidades de restauración y de puesta en valor.

Aprobada la programación de la Red de Teatros para el 2000

❑ La autorización de la firma de los convenios interadministrativos entre la Consejería de Educación y Cultura y 20 entidades locales de la Comunidad para realizar la programación de la Red de Teatros de Castilla y León durante el primer semestre del año 2000, fue otro de los asuntos aprobados ayer por el Consejo de Gobierno de la Junta.

En estos momento la inversión prevista por el ejecutivo regional para colaborar en la financiación de los programas y actuaciones que acogerán estos teatros, asciende a más de 102 millones de pesetas.

Entre las ciudades que integran el citado convenio se encuentran Palencia, Carrión de los Condes y Villamuriel de Cerrato.

Enfermedades de los rumiantes

❑ El Consejo de Gobierno aprobó ayer una inversión de 2.418 millones de pesetas para realizar programas de erradicación de enfermedades de los rumiantes durante los años 1999, 2000 y 2001. En el proyecto se contempla la contratación de servicios veterinarios y de personal laboral para el Laboratorio Pecuario de León y para los laboratorios provinciales, la realización de grabaciones informáticas y la adquisición de otros materiales.

La Consejería de Agricultura y Ganadería realiza las campañas obligatorias de saneamiento ganadero para el control y la lucha contra la tuberculosis, brucelosis, perineumonía contagiosa bovina, leucosis enzoótica bovina y brucelosis ovina.

La finalidad de esta iniciativa, la más importante por volumen de inversión de las aprobadas ayer por el Consejo de Gobierno, es la erradicación total de las patologías objeto de las campañas obligatorias.

La Junta aceptó ayer el cese «a petición propia» de Javier Toquero

Begoña Hernández tomará hoy posesión de su cargo como directora general de Patrimonio

❑ **VALLADOLID**/M.B.-Begoña Hernández tomará hoy posesión de su cargo como directora general de Patrimonio y Promoción Cultural de la Consejería de Educación y Cultura, después de que el Consejo de Gobierno aprobara ayer el cese, a petición propia, de su antecesor, Javier Toquero, quien se ha hecho cargo de este departamento de forma temporal desde que comenzó la actual legislatura.

EFE

Begoña Hernández.

Toquero había ocupado este puesto a finales de la legislatura pasada, al sustituir en el cargo a Carlos de la Casa, quien fue designado como Jefe del Gabinete del presidente de la Junta, Juan José Lucas.

De este modo, Tomás Villanueva, vicepresidente segundo de la Junta y consejero de Educación y Cultura, apuesta por una salmantina para cubrir un cargo de alta responsabilidad política dentro del Gobierno, de la que, por otro lado, ya tenía constancia. Begoña Hernández estaba desempeñando hasta este momento el cargo de gerente de la empresa pública SOTUR.

La toma de posesión se producirá esta misma mañana, a las 10,30 horas, en el Monasterio del Prado, sede actual de la Consejería de Educación y Cultura.

La nueva directora general de Patrimonio manifestó, en declaraciones a ICAL, que asume su nuevo cargo con «una gran ilusión», y subrayó su deseo de «trabajar para toda la Comunidad desde la Consejería», tras agradecer al vicepresidente segundo de la Junta y consejero de Cultura la confianza que ha depositado en ella.

Respecto a sus proyectos, comentó que «aún es pronto para hablar», aunque aseguró que cuando inicie su trabajo informará a los medios de comunicación de una manera «clara y concreta» sobre ellos.

Sin embargo, sí se refirió a algunas actividades concretas, como la capitalidad cultural de Salamanca, señalando que esta ciudad «tiene mucho que ofrecer», y afirmando que desde su nuevo puesto tratará de «potenciar sus importantes posibilidades».

Begoña Hernández nació en Salamanca hace 31 años, está casada y tiene un hijo. Es licenciada en Ciencias Económicas y Empresariales por la Universidad de Valladolid. Tras su incorporación al mundo laboral, ha desempeñado varios puestos de trabajo relacionados con auditorías de empresas.

Desde 1994 ha desarrollado su trabajo en la Sociedad de Promoción del Turismo de Castilla y León (SOTUR), desde donde, como gerente, ha participado en diferentes programas de promoción de la Comunidad realizados por esta empresa pública.

Por su parte, su antecesor en el cargo, Javier Toquero, nacido en Valladolid en el año 1956, no quiso hacer ninguna declaración tras su cese, que, según el vicepresidente primero de la Junta, José Manuel Fernández Santiago, se había producido «a petición propia». Toquero había trabajado ya en la Consejería como coordinador general y jefe de servicio de este departamento.

Los presupuestos regionales sitúan a Palencia en la media de la Comunidad, según el PP

❑ **VALLADOLID**/M.C.-ICAL.- La nueva Ley de presupuestos regionales para el 2000, que será definitivamente aprobada hoy en las Cortes regionales, sitúa a Palencia en la media de la Comunidad, según aseguró ayer a Ical el procurador del PP por esta provincia, Narciso Coloma.

En concreto, Coloma explicó que «la provincia palentina cuenta con una inversión que no se sitúa por debajo de la media regional ni en infraestructura, ni en turismo ni en prestaciones sociales tal y como asegura el PSOE».

A pesar de ello, el procurador del PP puntualizó que el gasto que se invirtió el año pasado en Palencia fue «excepcionalmente alto debido a la inversión realizada en las cuencas mineras de la región, inversión que continúa a lo largo del próximo ejercicio».

Por este motivo, Coloma defendió que, a pesar de ser una inversión menor, «no disminuye en efectividad».

Por el contrario, el portavoz del Grupo Socialista, Jaime González, acusó al PP de «aplicar el rodillo» en relación con los presupuestos regionales, señalando que «no favorecen a ninguna provincia en concreto» -y que, además, «continúan ahondando en las diferencias territoriales».

González calificó el proyecto de Ley debatido ayer en el Parlamento regional y que será definitivamente aprobado en la sesión de hoy, como «falto de inversiones» y cuestionó la voluntad del PP de acometer proyectos concretos señalando que «no se han aprobado ninguna de las enmiendas que había solicitado para la provincia de Palencia en materia de infraestructuras», entre las que destacó algunas como las relativas a la solución del paso del ferrocarril por la ciudad o la apuesta por la promoción del Canal de Castilla.

Por su parte, el portavoz del PP calificó los presupuestos como «los mejores de la Comunidad» y defendió que están estructurados para conseguir que Castilla y León «siga avanzando en su equiparación con Europa», unos argumentos que también defendió la titular de Economía y Hacienda, Isabel Carrasco, en su intervención.

En la sesión de hoy quedarán definitivamente rechazadas la mayor parte de las enmiendas presentadas por los grupos de la oposición, que realizaron un total de 1.889, de las que, la mayor parte fueron propuestas por el Grupo Socialista, con 1.162. La Unión del Pueblo Leonés hizo lo propio con 75, mientras que IU presentó 604 y Tierra Comunera propuso 48.

En la sesión de ayer, en la que sólo se dio el visto bueno a 18 de las propuestas, todas ellas defendidas por el PP, se aprobó el articulado del proyecto de presupuestos de la Comunidad, centrándose el debate entre los portavoces de los dos grupos mayoritarios de la Cámara en «la necesidad de transparencia de las ayudas» pedida por el socialista, José Francisco Martín.

M.C.D.2022

El acuerdo se adoptó en el pleno del Consejo de Universidades reunido ayer en Burgos

Los alumnos podrán estudiar en la universidad española que elijan desde el curso 2001/2002

❑ **BURGOS**/EFE.- A partir del curso 2001/2002, los alumnos podrán estudiar en la universidad española que deseen, aunque no sea la que les corresponda, tras el acuerdo alcanzado ayer por el Pleno del Consejo de Universidades reunido en Burgos y que presidió el ministro de Educación y Cultura, Mariano Rajoy.

Este acuerdo, que ha sido bautizado como «distrito universitario abierto», supone, explicó Rajoy, que los estudiantes «tendrán garantizado su derecho a elegir universidad, sin obstáculos geográficos ni económicos».

El único requisito para que un alumno tenga plaza en una determinada universidad será la nota, según establece este proyecto, que ha sido aprobado por todos los integrantes del Consejo, salvo los representantes de la Generalitat de Cataluña y de la Universidad Pompeu Fabra de Barcelona, que se han abstenido por «problemas de procedimiento», aunque, según Rajoy, apoyan la iniciativa.

La implantación del distrito abierto, que ahora deberá ser aprobado por el Consejo de Ministros, se realizará en el curso 2001-2002 «debido a su complejidad técnica», explicó Rajoy, quien añadió que se ha fijado un plazo máximo de tres años, a partir de ese momento, para que las comunidades lo implanten progresivamente.

JESÚS J. MATÍAS

El ministro de Educación, Mariano Rajoy -en el centro-, durante su estancia ayer en Burgos.

El primer año (el curso 2001-2002), la universidades implantarán al menos el distrito abierto en el 20 por ciento de sus plazas y en los dos años siguientes el distrito llegará de forma progresiva hasta el cien por cien.

Como regla general, los estudiantes seguirán realizando las pruebas de selectividad en la universidad que les corresponda por el centro donde hayan cursado sus estudios, aunque luego podrán elegir la ciudad o la universidad de sus preferencias para continuar.

«El proyecto de Real Decreto no otorga ninguna prioridad al lugar geográfico donde se ha cursado la selectividad para que un alumno consiga plaza en un centro universitario y, en este sentido, deja en igualdad de condiciones a todos los estudiantes», añadió el ministro Rajoy.

Villanueva cree que se fomentará la competencia

❑ El consejero de Educación y Cultura, Tomás Villanueva, aseguró ayer que «es bueno que las universidades compitan entre sí» y ese elemento de competitividad es el que a su juicio introduce el distrito abierto aprobado ayer en el Consejo de Universidades.

Tras asistir a esta reunión, Villanueva señaló que el paso dado por el Gobierno con el apoyo del Consejo «enriquece a las universidades», en las que ya no se trata de «grandes o pequeñas, sino de buenas o peores».

Villanueva recordó que el distrito abierto ya funcionaba en el ámbito de Castilla y León con la denominación de distrito único.

La evaluación de la calidad va también en la misma dirección de conseguir que cada universidad esté en las mejores condiciones para absorber el mayor número de alumnos en competencia con las del resto de España, agregó.

La Junta de Castilla y León, aseguró Villanueva, «apoyará a las universidades de la comunidad para que estén en las condiciones de lograr» este objetivo.

El Procurador del Común reclama más competencias y más colaboración

❑ **SORIA**/EFE.- El Procurador del Común en Castilla y León, Manuel García Álvarez, manifestó ayer en Soria su voluntad de continuar al frente de esta institución, cargo del que cesará el próximo 11 de enero, e insistió en la necesidad de que se modifique la Ley del Procurador aprobada en 1994.

Esta modificación es «fundamental» para que la institución mejore en el sentido de ampliar sus competencias y obligar así a las instituciones y organismos a que contesten a sus cuestiones o quejas, añadió García Álvarez, quien se mostró contrario a que las resoluciones del Procurador tengan carácter ejecutivo, «ya que entraríamos en la lentitud de un Juzgado».

«Soy consciente de las limitaciones que supone que sea un organismo auxiliar en la defensa de los derechos de los ciudadanos pero puede ser muy útil», añadió.

En el balance de su mandato, señaló que la administración local en Castilla y León «es la que menos colabora con el Procurador del Común», si bien recordó que no se pueden olvidar las circunstancias en las que trabajan muchos ayuntamientos y entidades locales menores, «que en muchos casos no disponen ni de secretario».

Reconocimientos de la Academia Castellano-Leonesa de Poesía

Tundidor y Vacas, galardonados con los Premios de Poesía 1999

M. BARRANTE/ICAL
VALLADOLID

❑ El zamorano Jesús Hilario Tundidor, en reconocimiento a toda su trayectoria literaria, y el salmantino Raúl Vacas, en la categoría de jóvenes creadores, recibieron ayer los Premios de Poesía 1999, convocados por la Academia Castellano-Leonesa de la Poesía.

En un acto celebrado en la sede del Banco Bilbao-Vizcaya, en Valladolid, el salmantino presentó su último trabajo, «Proceso de amor», editado por la Fundación Jorge Guillén, haciendo uso de uno de los reconocimientos que concede este premio, que incluye también 1.000.000 y 500.000 pesetas, respectivamente, y sendas placas que el director general de Juventud de la Consejería de Educación y Cultura, Javier Lacalle, entregó a los autores.

RUBÉN CACHO/EFE

Raúl Vacas (i.) y Jesús Hilario Tundidor antes de recoger sus premios.

Durante su intervención, Tundidor se mostró «sorprendido» por haber sido galardonado con este premio «que merecen muchos escritores», mientras que Raúl Vacas consideró que éste es un reconocimiento a todos sus años de trabajo, y que, a partir de ahora, «se abre un poco más el horizonte, las expectativas y el nivel de exigencia personal».

Por su parte, el director general de Juventud felicitó a ambos escritores reconociendo que los numerosos premios que ha recibido «no son fruto de la casualidad». También destacó que el salmantino recibió en 1996 el Premio de Letras Jóvenes de Castilla y León que le concedió la Junta , «que va a seguir apoyando e impulsando la iniciativa y el talento de los jóvenes creadores».

Por su parte, el responsable de la Academia, Carlos Frühbeck, dijo de Tundidor que «es uno de los grandes poetas que tiene España, mundialmente conocido, y con una obra maravillosa y profunda».

De «Proceso de amor», Frühbeck elogió la búsqueda de renovación, la depuración del lenguaje, que «incisivo y provocador», pretende dar un aire fresco a la poesía. Por último, señaló que en la próxima edición de estos premios se introducirán modificaciones como admitir libros de toda España, y no sólo de Castilla y León, y limitar la edad de los participantes a 30 años.

Condenado a 27 años de cárcel por agresión sexual y retención en Zamora

❑ **ZAMORA**/E.P.- La Audiencia Provincial de Zamora ha condenado a Manuel Martínez, conocido como «El Quintas», a una pena de 27 años de prisión como autor de los delitos de agresión sexual, agresión sexual continuada y retención ilegal a una joven zamorana, cuando se encontraba en libertad condicional, según figura en la sentencia a la que ha tenido acceso Europa Press.

Los hechos tuvieron lugar el 1 de octubre de 1997 en la paraje conocido como «Los Pisones» de la capital zamorana, cuando «El Quintas» disfrutaba de la libertad condicional decidida tras la revisión de su condena por cometer dos asesinatos en el año 1983.

La sentencia considera probado que el 1 de octubre de 1997, apenas nueve meses después de que Manuel Martínez saliera de la cárcel de Topas en libertad provisional, atacó a una joven de 30 años y, bajo amenazas, la retuvo y agredió sexualmente, en la ribera del Duero a su paso por Zamora.

Había sido condenado anteriormente a 76 años de prisión por un doble homicidio ocurrido en 1983 en la zona de «Las Pallas», también en la ribera del Duero. Sin embargo, no llegó a cumplir toda la pena ya que se decidió una revisión de su condena.

M.C.D.2022

Primero fusilen, después verigüen

MIGUEL ÁNGEL GARCÍA-JUEZ

CON la llegada del nuevo milenio uno había albergado la esperanza de que la falta de sentido común, la frivolidad, la ignorancia y hasta la mala leche quedarían atrás al pasar la página de la historia.

Pero no, el asunto de las stocks options de Telefónica y después de su filial Terra, por entrar rápidamente en materia, ha batido todos los récords imaginables.

Para cualquier atento conocedor de la economía de mercado y después de llenar páginas y páginas en todo tipo de publicaciones y de condenar al fuego eterno a los receptores de tan sabrosas canongías, buscando de paso abrir una importante vía de agua política, resulta que no sólo no pasa nada sino que los infractores de la norma salen en loor de multitudes.

Y guste o no, sea moral o inmoral, justo o injusto, lo cierto e incuestionable es que ni las accionistas de Telefónica, ni los de Terra, ni los inversores en general han repudiado la novedosa forma de redistribución inventada por el equipo de Villalonga.

Si hubiera sido así, la cotización de la principal operadora se habría desplomado y se hubiera puesto precio a la cabeza de los futuros beneficiarios.

Por el contrario, la cotización de Telefónica ha llevado al conjunto del sector a los niveles más altos de la historia y a protagonizar de paso la mayor revalorización esperada, un 96,6 por ciento a lo largo del año.

Y ese, sin tener que defender o atacar a nadie, es el principal e irrefutable argumento.

Si parece generalmente aceptable que por encima de previsiones, pretensiones, o intereses, es el juego del mercado el que fija definitivamente los precios, habrá que concluir que muchos han metido continuamente la pata por más que quieran disfrazarla de voluntarismo justiciero.

En la economía de mercado, en la economía capitalista, las reglas del juego son bastante claras: tanto tienes, tanto vales.

Es algo así como pedir santidad al guardián del infierno o ingenuidad al perverso de vocación.

Una inmensa tontería.

FIRMA INVITADA

Educación de la sexualidad

ROSARIO GONZÁLEZ. VOCAL DE ADEVIDA

NO puede uno menos de sorprenderse al ver anuncios en la televisión en los que se deja entrever que la madre está de acuerdo con que la hija, jovencita, necesite llevar, cuando sale, un preservativo por "si acaso".

¡Qué superficialidad!, y no digamos nada de los mil casos de agresiones sexuales a menores, violaciones a jovencitas que acaban asesinadas, a niños por parte de familiares, etc. Hemos llegado a un punto en el que no hay más remedio que tratar de poner fin a todo esto y creemos que la mejor manera de llevarlo a cabo es educando la sexualidad.

En Estados Unidos, que siempre va por delante de nosotros, ya hace un poco de tiempo que recomiendan la "abstención", pues quieren poner remedio a esa serie de niños que en vez de venir a una familia donde tengan un padre y una madre que les acojan, les quieran, les eduquen, los den una profesión, etc., estén sin padre y con una madre adolescente que no sabe qué hacer con él, pues no está preparada para asumir esa responsabilidad. Y si esto no es así, es porque a ese pobre niño lo han enviado al otro mundo, antes de nacer.

La OMS en su definición de salud sexual, dice que es la capacidad de disfrutar del comportamiento sexual y procreador y de controlarlo de acuerdo con la ética personal y social. La sexualidad, pues, es susceptible de ser educada.

En la educación de la sexualidad deben evitarse dos posturas reduccionistas y negativas, bastante frecuentes, que deforman el significado de la sexualidad humana.

Por un lado el rechazo radical y represivo del tema, propio de épocas puritanas y rigoristas ya superadas, que no abordaron una cabal y amplia educación sexual.

Por otra parte la antropología biologista y materialista que reduce al hombre a lo meramente material, sin

tener en cuenta sus otras dimensiones: psicológica, espiritual y cultural.

Tratar el sexo como un objeto equivaldría a tratar como objeto a la misma persona.

La sexualidad no tiene como única finalidad la procreación, sino que, primariamente, es una ayuda imprescindible de cara a la madurez y al crecimiento personal, de revelación de sí mismo al otro, de búsqueda del otro y de diálogo interpersonal.

La sexualidad es una facultad del hombre como totalidad, integrada en el conjunto de sus otras facultades. El uso de la sexualidad requiere una perspectiva armónica en el contexto de toda la personalidad humana.

La educación de la sexualidad requiere educar en libertad y para la libertad con el fin de que el educando llegue a ser dueño de su propia sexualidad. Sólo así podría entregarla, en el momento preciso, a otra persona a través de una donación comprometida. Quien no posee algo, no puede darlo. Cualquier estudioso de la sexualidad conoce bien una realidad fundamental: la diferencia entre la sexualidad humana y la de los otros mamíferos superiores. Los animales tienen un instinto sexual que les impulsa irrefrenablemente a la reproducción en épocas de celo. El hombre, en cambio, puede -con su inteligencia y voluntad- dirigir su impulso sexual, libremente y elegir, realizar o no, actos sexuales en un momento determinado. Por eso se ha dicho que el órgano primordial sexual del hombre es el cerebro, porque no está condicionado por su instinto que, en unos momentos elegidos por la Naturaleza, le lleva a procrear y en otros a prescindir del sexo.

La relación sexual es una de las formas de expresar el amor, por eso si esta relación se desvincula del amor, pierde totalmente su sentido humano.

Eduquemos a la juventud en estos valores pues ellos tienen derecho a recibir de sus padres, profesores, médicos y educadores y tendremos después familias forjadoras de ciudadanos responsables.

FIRMA SINDICADA

Los precios desbocados

JOSÉ CAVERO

EN este tiempo que desemboca ya en el final del 99 se hace toda suerte de balances y resúmenes, y el del capítulo económico será, con seguridad, de los más brillantes.

Hay un clima de felicidad que se expresa y traduce en unos niveles de consumo que incluso llegan a parecer desmadrados a algunos analistas. Un obispo ha habido estos días, monseñor Alanis, de Seo de Urgell, que ha advertido muy oportuna y sabiamente, acerca de ese sorprendente nivel consumista que caracteriza estas semanas finales del último mes del año.

Pues bien, la asignatura económica tiene un desliz o un borrón, el capítulo de los precios de consumo. En esta materia, en buena medida por causa de los precios del petróleo en sus países de origen, y por su intermediación y procesos intermedios, los precios europeos, y los españoles en particular, se han desbocado de manera incluso escandalosa. Con grave quebranto para un par de previsiones: la de la inflación, que ha saltado hecha pedazos un par de veces en el último semestre, y el coste que tal destrozo tendrá a la hora de pagar los platos rotos: las pensiones y ajustes salariales pertinentes a los funcionarios del Estado ascenderán un pico de más de cien mil millones, que bien podrían haberse dirigido, de otro modo, a la reducción del déficit público y del Estado.

La inflación es el gran borrón del año económico que termina, y en el que el superministro y vicepresidente Rato, según casi todos los analistas, es muy probable que haya dado un paso hacia delante en su candidatura probable para suceder a Aznar si éste consigue, en marzo próximo, revalidar su condición de presidente del Gobierno. Rato suma puntos, y de vez en cuando se asoma a la política.

Como en estas últimas semanas, que se ha asomado a la revista de la Fundación Cánovas del Castillo para escribir acerca de los retos políticos con los que se va a iniciar el milenio nuevo.

Lo que para algunos viene a ser algo muy parecido a un programa de Gobierno del hoy vicepresidente y virtual candidato a la presidencia.

Pese al borrón de los precios.

El gran debate

GUILLERMO DEL ALBA

DESDE las filas de Izquierda Unida se ha sugerido al presidente del Gobierno, José María-Aznar, que convendría una gran discusión entre las direcciones de los partidos, con el propio presidente como convocante y moderador del encuentro, acerca de la gran cuestión política pendiente y abierta de nuestros días, la pacificación de Euskadi o la solución política para esta región del norte de España.

Probablemente a todos los dirigentes políticos les encantaría algún foro de esa naturaleza, en el que el gran asunto político del momento pudiera ser planteado, expuesto, debatido y, ojalá, resuelto.

Pero todos, a su vez, son bastante conscientes y admiten que abrir públicamente esa clase de debate posiblemente no es lo más oportuno y, sobre todo, lo más eficaz. Puede que sólo permitiera comprobar las muy distintas posiciones existentes en una materia que no debiera provocar otra cosa que unanimidad cerrada.

En la propia IU se ha podido comprobar, precisamente, en las últimas semanas, las muy distintas posiciones que han sostenido la dirección nacional de Anguita, de una parte, y la dirección de la federación vasca de Madrazo, partidario de mantenerse en el Pacto de Lizarra pese a la opinión radicalmente contraria de los dirigentes nacionales.

Cabe suponer que una cuestión como la relativa a un eventual derecho a la autodeterminación de Euskadi originaría un debate interminable y en todo caso que conduciría a parte alguna. Y sería darle carta de naturaleza a una cuestión que el Gobierno quiere que se limite a la letra y al espíritu de la Constitución y del Estatuto vigentes, sin más novedad ni mayor debate que los que les gustaría a los nacionalistas radicales que llegaran a plantearse de manera pública y formal.

No parece que los dirigentes políticos en su conjunto pudiera ser convocados a reuniones de esa naturaleza.

A lo sumo, informados con discreción, o tal vez requerida alguna opinión muy estricta. Pero un debate público parece lo más inadecuado e inconveniente...

De manera que en medios del PP como del PSOE se entiende que parece del todo improcedente la sugerencia de la coalición comunista, que trataría de aprovechar cualquier ocasión para su propia propaganda y presencia política, en unos tiempos de muy comprobada decadencia.

M.C.D.2022

Los activistas Guimón y Gogorza fueron arrestados tras varias horas de persecución

La Policía gala detiene en Las Landas a los dos primeros etarras tras el fin de la tregua

La Policía francesa detuvo ayer en el país galo a Aitzol Gogorza y al francés Patxi Guimón, presuntos integrantes del aparato de logística de ETA, que son los dos primeros detenidos en relación con la banda terrorista desde que la misma rompió el pasado día 3 de diciembre la tregua. El apresamiento se produjo en la localidad de Roquefort y la Gendarmería francesa aseguró que ambos presuntos activistas iban armados con pistolas de gran calibre en el momento de su arresto y reconocieron de forma espontánea ser miembros de ETA.

❑ **MADRID**/EFE.- Aitzol Gogorza formó parte supuestamente del grupo de «legales» -no fichados por la Policía- del «comando Donosti» y se le atribuye su supuesta participación en el atentado cometido en 1997 en Rentería contra un funcionario de prisiones, que resultó herido.

Patxi Guimón tiene como único antecedente una detención en 1991 en Bayona junto con otros presuntos colaboradores de ETA, aunque fue puesto en libertad.

Ambos fueron detenidos a las ocho y veinte de la mañana, hora francesa, a bordo de un vehículo que robaron apenas una hora antes, por dos patrullas de la Gendarmería de Roquefort.

Los detenidos estaban siendo buscados por las Fuerzas de Seguridad desde la noche del miércoles después de que intentaran en vano robar el vehículo de un individuo en la localidad de Lacquy, a 20 kilómetros de Mont-de-Marsan.

Las pesquisas llevadas a cabo condujeron a la Gendarmería a la localización 24 horas antes de un Renault 19 que había sufrido un accidente y fue abandonado.

Este vehículo, que portaba matrículas falsas, había sido robado hace varios días en la misma zona.

Los dos presuntos activistas fueron trasladados en régimen de detención provisional a la sede de la Gendarmería de Mont-de Marsan para ser interrogados y luego pasaron a disposición de la División Nacional Antiterrorista (DNAT) francesa, que perseguía a Guimón por haberse presuntamente ocupado del reclutamiento en el seno de ETA.

Ambos deberán ser trasladados a París en los próximos días para pasar a disposición de un juez antiterrorista.

Tras las detenciones, el ministro del Interior, Jaime Mayor Oreja, comentó en los pasillos del Congreso de los Diputados que no se trata de miembros de los denominados «históricos» de la organización terrorista.

Por otro lado, comentó que se avanza en el análisis de la documentación incautada en el domicilio francés de la etarra Belén González Peñalva.

Aitzol Gogorza es sospechoso de participar en el atentado cometido en abril de 1997 contra el funcionario de la cárcel de Martutene (San Sebastián) Juan José Baeza González, que pudo salvar la vida pese a ser alcanzado por un disparo en el cuello.

Los dos detenidos de ayer son los primeros relacionados con ETA arrestados desde que la banda rompió la tregua.

Desde el 16 de septiembre de 1998, cuando comenzó la tregua, ha sido detenido más de medio centenar de personas relacionadas con la banda.

En España, una treintena, a la que hay que añadir otras 23 personas en Francia y otros países, incluidos los de ayer en Roquefort.

Entre los detenidos durante los meses de tregua destacan algunos máximos dirigentes como José Javier Arizcuren Ruiz «Kantauri» y Belén González Peñalva «Carmen», además de varios del «comando Donosti» en Guipúzcoa.

Esta operación ha tenido lugar un día antes de que el secretario de Estado de Seguridad, Ricardo Martí Fluxá, y los directores generales de la Guardia Civil y de la Policía, Santiago López Valdivielso y Juan Cotino, se reúnan hoy en Francia con sus homólogos.

GRAFÍA

ETA planeaba matar a Iturgaiz

❑ El presidente del Partido Popular vasco, Carlos Iturgaiz, era el primer objetivo de la banda terrorista ETA tras la ruptura de la tregua.

Así se desprende de la documentación incautada en el piso que los terroristas Belén González Peñalva y Cipriano Fernández García, tenían alquilado en la localidad francesa de Pau, y que fue descubierto el pasado martes, según informa hoy el diario La Razón. El Ministerio de Interior ha reforzado la seguridad de Iturgaiz tras conocer esta información.

El atentado se iba a perpetrar en Vitoria en fechas inmediatas.

En la misma información se dice que Cipriano Fernández iba a entrar en España formando parte de un comando de la banda, con un carnet falsificado.

Valdivielso cree que la Guardia Civil y la Erzaintza deben unirse en la lucha antiterrorista

❑ **SAN SEBASTIÁN**/EFE.-El director de la Guardia Civil, Santiago - López Valdivielso, consideró ayer que para lograr una mayor eficacia en la lucha contra el terrorismo, «ahora más que nunca», es necesaria la colaboración entre este cuerpo y la Ertzaintza, con el fin de «aunar esfuerzos frente a la amenaza común».

Valdivielso presidió en el acuartelamiento de Intxaurrondo el acto de toma de posesión del nuevo jefe de la Comandancia de la Guardia Civil de Guipúzcoa, el teniente coronel Germán Gómez Rodríguez, quien sustituye en el cargo a Ildefonso Hernández Gómez.

Durante su discurso, subrayó que «es preciso, ahora más que nunca, por todos los medios, para conseguir una mayor eficacia frente al enemigo común, mejorar e incrementar los contactos» entre la Guardia Civil y la Ertzaintza, una tarea que encomendó «muy especialmente» al nuevo jefe de Intxaurrondo. «Importa muy poco el color del uniforme de quien desarticula un comando etarra», afirmó Valdivielso, quien agregó que «no cumpliríamos con nuestra obligación si no fuésemos capaces de aunar esfuerzos frente a la amenaza común».

El director general de la Guardia Civil se refirió al anuncio de ruptura de la tregua por parte de ETA, que calificó como «un duro golpe a las esperanzas que todos teníamos para poder vivir definitivamente en paz».

En este sentido, subrayó que el instituto armado trabajará para «salvaguardar y conseguir la paz y la convivencia democrática de vascos y españoles, al margen de lo que ETA decida, de lo que ETA diga o de lo que ETA haga». La sociedad vasca debe, a su juicio, «creer y confiar en sí misma, en sus instituciones y en las del Estado».

JUAN HERRERO/EFE

Santiago López Valdivielso junto a Germán González Rodríguez.

CRÓNICA PERSONAL

Alfonso Guerra

PILAR CERNUDA

HA repartido estopa a diestro y siniestro en su entrevista en TVE, a los suyos y a los de enfrente. Alfonso Guerra ha presentado una imagen demoledora del PP, mientras que el PSOE quedaba como un partido con escasa capacidad de renovación debido a los intereses personales de sus dirigentes, y un partido también que no ha dado muestras de lealtad a quienes se han batido el cobre por el Gobierno de González, como ha ocurrido con los encausados en los distintos casos GAL.

Un toque a F.G. dando a entender que es el ex presidente el que no se aviene a ningún tipo de diálogo con él y un toque también a los que elaboran las listas electorales sacando el cuchillo para deshacerse de sus adversarios y sin embargo colegas.

Pero el grueso de la munición la dedicó al Gobierno y al partido del gobierno. Y lo hizo de forma que indica que Guerra es todavía mucho Guerra, que tiene cuerda para dar guerra, y que lo sueltas en una campaña electoral y hace un avío al contrincante y levanta pasiones entre los seguidores.

De vuelta de todo, ajeno aparentemente a las cuestiones del día a día del partido, y supuestamente dedicado «full time» a la lectura de sesudos ensayos, lo cierto es que tiene unos esquemas muy claros que lanza convenientemnte en el lugar oportuno. Y que calan, vaya si calan.

Por ejemplo, proclamó su perplejidad por el hecho de que un llamado Pacto de Toledo impida hablar en campaña electoral sobre pensiones, señalando que es una cuestión política de tal envergadura que no puede quedarse al margen de los proyectos y programas que se explican en campaña. Y tiene razón. Como tiene razón al decir que el PP acierta en algunas cuestiones y que no le preocupa demasiado que el índice de inflación haya subido unas décimas por encima de lo previsto ... para añadir inmediatamente después que el Gobierno se ha apresurado a prometer una paga extra a los pensionistas, dejando caer que quizá al Gobierno le ha venido bien, desde el punto de vista electoral, esa subida del IPC de unos céntimos. Desde luego, sabe lo que dice, dónde lo dice y a quién lo dice. Por eso tiene tantos enemigos y por eso sus leales lo son hasta sus últimas consecuencias.

Entre las maldades, que seguro que repetirá en cuanto empiece la campaña electoral, señaló que si se llevan adelante las restricciones que propugna el comisario Fischler, los pescadores españoles perderán unos 10 mil millones de pesetas. Y las contrapuso, como quien no quiere la cosa, a los 45 mil millones que se van a embolsar los cien directivos de Telefónica con acceso a las sotck options. Es un ejemplo tan gráfico, tan rotundo, que seguro que lo vamos a oír en el futuro más de una vez.

No suele prodigarse el ex vicepresidente. Pero todo indica que ha decidido echarse al ruedo antes de que se inicie formalmente la campaña. Y tiene peligro. Para el PP, desde luego; y para algunos del PSOE, también.

M.C.D.2022

Vaquero dice que vio a Dorado en Oñate la noche del secuestro

Galindo jura «por su honor» que no ordenó matar a Lasa y Zabala

El general de la Guardia Civil Enrique Rodríguez Galindo juró «por Dios» y por su honor, ante el tribunal que juzga el «caso Lasa Zabala», que no ordenó el secuestro, torturas y asesinato de los dos presuntos etarras y dijo tener la certeza de que sus hombres «también son inocentes». El teniente coronel Ángel Vaquero afirmó que la noche del secuestro vio al ex sargento Enrique Dorado en Oñate.

❑ **MADRID**/EFE.-El teniente coronel Ángel Vaquero, para quien el fiscal solicita 90 años de prisión y que comenzó ayer su declaración, afirmó que la noche de la desaparición de los dos presuntos etarras en el sur de Francia vio al ex sargento y presunto autor material de la misma Enrique Dorado prestando servicio en la localidad guipuzcoana de Oñate, donde se produjo un atentado de ETA.

Galindo cerró su declaración en el juicio diciendo: «Quisiera solemnemente, y sometiéndome a juramento, jurar por Dios y por mi honor que nunca he ordenado semejantes cosas: ni el secuestro, ni las torturas ni el asesinato de estos hombres, y al margen del juramento, afirmo mi certeza de que mis hombres también son inocentes».

Antes, y a preguntas de su abogado Josep María Fuster Fabra, el general afirmó que «somos inocentes y estamos absolutamente perseguidos» y señaló que trató de imbuir a sus hombres «confianza en la Justicia».

La vista se reanudó ayer con la audición de una cinta con dos conversaciones telefónicas mantenidas en 1995 entre Galindo y su ex subordinado Enrique Dorado, en las que éste afirma que no tienen «nada que ver con nada de nada», en referencia al «caso Lasa y Zabala».

En las cintas ambos conversan sobre la tramitación de los expedientes de expulsión de la Guardia Civil de Dorado y de concesión de una pensión por incapacidad para el ex sargento y se oye a Galindo decirle a su subordinado: «es la única forma para no más escándalos» y «te quieren interrogar, es por orden de arriba».

Aunque no confirmó la autenticidad de la grabación, el general reconoció que hablaba con frecuencia con Dorado porque estaba en una «situación muy precaria» y «absolutamente preocupado por la presión de la Prensa», además de que padecía «pánico» de sufrir un atentado de ETA. Galindo repitió parte de las alabanzas que ya dirigió el día anterior a los ex agentes de Intxaurrondo y dijo de Bayo que «si en algo destacó fue en su entrega, en su labor sacrificada y espléndida» y que «es un hombre bondadoso».

Coartada a Dorado

Por su parte, el teniente coronel Ángel Vaquero, quien entre mayo de 1982 y noviembre de 1985 estuvo destinado en los servicios de información de la Comandancia de Guipúzcoa, aseguró que la noche del 15 al 16 de octubre de 1983, cuando Lasa y Zabala desaparecieron, vio a Enrique Dorado en la localidad de Oñate, donde se había producido un atentado.

Sin embargo, el fiscal mantiene en su escrito de conclusiones provisionales que en aquellos momentos Dorado, junto al también acusado Felipe Bayo y otros guardias sin identificar, estaban en Bayona (Francia) para secuestrar a los dos presuntos etarras.

A la pregunta de si vio a Bayo en el lugar del atentado, Vaquero contestó que no lo recuerda porque no tuvo «que hablar con él», pero que, salvo que estuviera de vacaciones, «no podía estar en otro sitio que junto a Dorado» y los miembros del servicio de información.

Vaquero confirmó la versión ofrecida por el ex gobernador civil de Guipúzcoa Julen Elgorriaga, de que éste acudió sólo al lugar y sin escolta, por lo que no le acompañó el policía López Carrillo, quien dice haber escuchado que Galindo comunicó a Elgorriaga que había caído «dos peces en el anzuelo», en alusión a Lasa y Zabala.

El acusado dijo que se enteró de la desaparición de Lasa y Zabala por «Egin» y señaló que en aquella época desconocía la vinculación con ETA de los dos jóvenes puesto que no tenía «ningún dato» sobre ellos.

El abogado y acusado Jorge Argote interrumpió en una ocasión el interrogatorio protagonizado por el fiscal al entender que había formulado una pregunta «capciosa» a Vaquero.

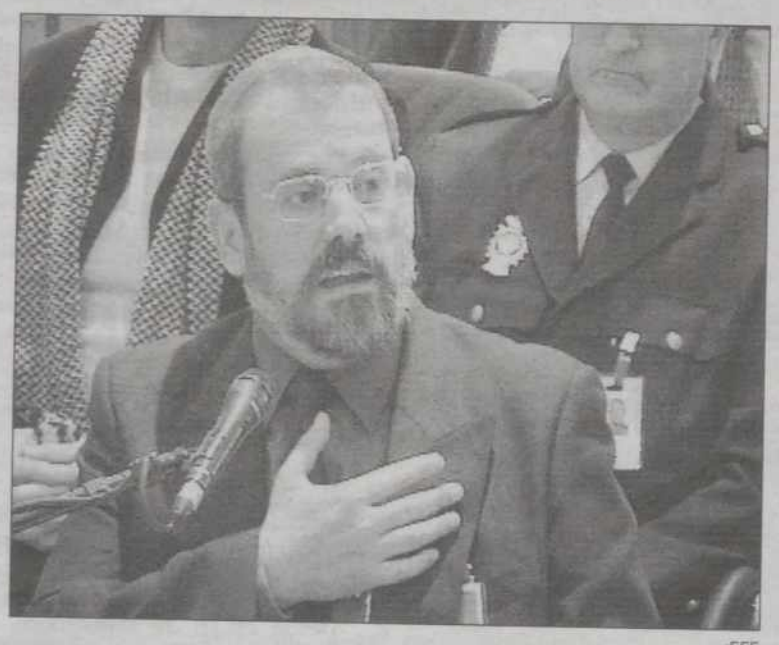

EFE

El teniente coronel Ángel Vaquero, ayer, durante su declaración.

EFE

El abogado Jorge Argote interrumpió el interrogatorio del fiscal.

Valdivielso contradice al general

❑ El director de la Guardia Civil, Santiago López Valdivielso, afirmó ayer que los servicios de información dividos en grupos «AT» existían en el Intxaurrondo en los años 80 y aún existen, en contraposición a las declaraciones de Rodríguez Galindo, quien negó ayer su existencia.

Valdivielso participó en el acto de toma de posesión que tuvo lugar en el cuartel de Intxaurrondo, del nuevo teniente coronel de la comandancia de la Guardia Civil de Guipuzcoa, Germán Gómez Rodríguez. Valdivielso confirmó así la versión de unos documentos oficiales de la Guardia Civil que contradicen a Galindo.

CONCURSO DE FOTOGRAFÍAS ANTIGUAS DE DIARIO PALENTINO

Diario Palentino, con el propósito de recoger fotografías de interés de la vida de Palencia, y premiar las que sean más originales o inéditas o de mejor calidad respecto de un acontecimiento, convoca el I Concurso de Fotografías Antiguas Provincia de Palencia, de acuerdo con las siguientes bases:

1.- Que los autores o poseedores de las imágenes no sean fotógrafos profesionales.

2.- Pueden tratarse de originales, copias o de postales, siempre y cuando éstas tengan la calidad suficiente.

3.- Siempre deben llevar el nombre del autor si es conocido y de quién la envía.

4.- Diario Palentino publicará las que hayan sido seleccionadas para participar en el concurso, con una periodicidad que se comunicará una vez se conozca el número exacto de fotografías.

5.- **Diario Palentino** y TVP se reservan el derecho a utilizar esas fotografías después, siempre que se cite el nombre del autor y/o del propietario de la imagen, sin ningún otro derecho entre los participantes en el concurso.

6.- Se establecen dos apartados, uno correspondiente a imágenes de carácter histórico y otro de tipo costumbrista.

7.- Se establecen dos premios (Primero y Segundo), dotados con 50.000 y 25.000 pesetas, respectivamente, para las fotografías originales de carácter histórico.

8.- Se establecen dos premios (Primero y Segundo), dotados con 50.000 y 25.000 pesetas respectivamente, para las fotografías originales de carácter costumbrista.

9.- Se establecen otros dos premios (Primero y Segundo), dotados con 25.000 y 15.000 pesetas, respectivamente, para copias de otras fotografías o postales antiguas con carácter histórico.

10.- Se establecen otros dos premios (Primero y Segundo), dotados con 25.000 y 15.000 pesetas, respectivamente, para copia de otras fotografías o postales antiguas de tipo costumbrista.

11.- El periódico publicará un cupón para que los autores o propietarios de las fotografías adjunten los datos del pie correspondiente a cada una de ellas.

12.- Un jurado, formado expresamente para la ocasión, determinará quienes son los ganadores de los diferentes apartados del concurso.

13.- El fallo del jurado será inapelable.

14.- La decisión del jurado se dará a conocer en Diario Palentino.

DIARIO PALENTINO

1881

M.C.D.2022

JOSÉ HUESCA/EFE

La ministra Mariscal de Gante, ayer, en su escaño del Congreso.

JOSÉ HUESCA/EFE

El diputado socialista Juan Alberto Belloch, en su intervención.

Los socialistas criticaron la falta de consenso y creen que el texto es inconstitucional

El Congreso aprueba la Ley de Enjuiciamiento Civil pese a la oposición de PSOE y CiU

El Pleno del Congreso de los Diputados aprobó ayer definitivamente la Ley de Enjuiciamiento Civil (LEC) que regulará los conflictos entre particulares, sustituirá a la actual normativa que data de 1881 y será el texto legislativo más extenso de la historia de la democracia española. La LEC, que entrará en vigor dentro de un año, fue aprobada con las enmiendas introducidas del Senado y contó con los votos favorables del PP, PNV e Izquierda Unida, con la oposición del PSOE y CiU y con dos abstenciones por parte de Coalición Canaria (CC).

❑ **MADRID**/EFE.- Con la aprobación de la nueva Ley de Enjuiciamiento Civil se soluciona el problema originado por el rechazo en el Congreso, del proyecto de reforma de la Ley Orgánica del Poder Judicial que acompañaba inicialmente a la LEC, ya que una redistribución provisional de las competencias hará posible que, hasta la aprobación de la citada reforma, los recursos ante los tribunales superiores de Justicia se tramiten ante el Supremo.

Tras el debate, la ministra de Justicia, Margarita Mariscal de Gante, dijo que «es un buen día para el Parlamento» porque los diputados y senadores «han cumplido con su función de una manera absolutamente beneficiosa para los ciudadanos, que es lo importante».

Preguntada por la posibilidad de que el PSOE presente en el futuro un recurso de inconstitucionalidad y por las críticas que la ley ha recibido de algunos operadores jurídicos respondió que «hoy por hoy la única realidad es que hay una nueva Ley de Enjuiciamiento Civil» y que ésta «no perjudica a los abogados, sino que beneficia a la justicia y a todos los que trabajan alrededor de ella».

Apoyo mayoritario

Según informó ayer el Ministerio de Justicia, la LEC ha recibido «el apoyo pleno de los grupos parlamentarios del PP, IU, PNV y CC, mientras que el PSOE ha apoyado casi un 80 por ciento de los artículos y CiU ha visto incorporadas al articulado más del 80 por ciento de sus enmiendas».

También, el Ministerio de Justicia destacó el hecho de que durante la tramitación parlamentaria de la ley se haya recuperado la regulación que permite perseguir a los vecinos morosos y, por extensión a todos los deudores, por medio del procedimiento monitorio.

Otra posibilidad introducida mediante las enmiendas que subrayó Justicia es la de paralizar, por una sola vez, el embargo de las viviendas familiares en caso de impago de las letras, mediante el abono de las mismas.

Según Justicia, la nueva ley recoge la mayoría de las aportaciones enviadas por los colectivos interesados en la mejora de la Ley Procesal Civil y ha recibido informes favorables, en lo sustancial, del Consejo de Estado, del Consejo General del Poder Judicial, de los Colegios de Procuradores y de las asociaciones mayoritarias de jueces y secretarios judiciales, entre otros.

Durante el debate en el Congreso, el portavoz de Justicia del PP en el Congreso, Andrés Ollero dijo que la citada disposición no tiene carácter orgánico, como sostuvo el portavoz del PSOE, Juan Alberto Belloch.

Sobre las críticas a la ley manifestó que «ha habido un esfuerzo por acoger sugerencias de los más diversos colectivos» y afirmó que no se puede creer que el Consejo General de la Abogacía vaya a presentar un recurso de inconstitucionalidad ante la ley «porque es un disparate».

Posible inconstitucionalidad

Juan Alberto Belloch afirmó que «hay argumentos para señalar la inconstitucionalidad -de la disposición citada- por afectar a la configuración de los tribunales de justicia» y dijo que «es preocupante» que la ley salga adelante «sin consenso político» y «sin el de los profesionales», por lo que concluyó que «no puede funcionar, es un disparate».

La nueva Ley de Enjuiciamiento Civil regulará los procesos civiles en España y entre sus principales novedades está la reducción de los procedimientos y el proceso monitorio, que permite que las deudas de menos de cinco millones de pesetas, debidamente acreditadas, se puedan cobrar de manera más ágil y eficaz.

Además, permite que no sea obligatoria la presencia de abogado y procurador, tanto en la fase inicial como en el resto de la tramitación, cuando no haya oposición. También regula las reclamaciones de consumidores, introduce más garantías para la ejecución de sentencias y una nueva regulación de los procesos en materia de familia.

Revocado el auto de procesamiento del juez Armengol en el «caso Brouard»

❑ **BILBAO**/E.P.-La Audiencia Provincial de Vizcaya ha revocado el auto de procesamiento del juez instructor del «caso Brouard», José Luis González Armengol, al considerar que no se han practicado las diligencias necesarias para poder analizar si los datos concurrentes constituyen o no indicios racionales de criminalidad.

Además el tribunal ha admitido a trámite la recusación del magistrado, que será apartado provisionalmente del caso. De esta manera, las nueve personas que habían sido procesadas por el asesinato de Santiago Brouard en Bilbao en 1984, pasan de nuevo a ser imputadas, a la espera de que se realicen nuevas pruebas.

Así, el ex director general de la Seguridad del Estado Julián Sancristóbal, el ex Mando Único de la Lucha Antiterrorista, Francisco Alvárez, el coronel de la Guardia Civil Rafael Masa y los policías José Amedo y Michel Domínguez pasan de nuevo a ser imputados. Lo mismo sucede con el presunto autor del asesinato Luis Morcillo Pinillos, el ex comisario Antonio Rosino, el ex jefe de Policía de Bilbao Miguel Planchuelo y el ex comisario general de Información Jesús Martínez.

La Audiencia de Vizcaya considera que quedan todavía por practicar pruebas esenciales para procesar a los imputados y el auto debía haber sido dictado después de realizarlas. Una sería la rueda de reconocimiento a la que se debe someter al presunto coautor del asesinato, el empresario Luis Morcillo, para asegurar si le puede reconocer la enfermera del doctor Brouard, Begoña Martínez de Murgia, testigo presencial de los hechos.

El Senado aprueba la Ley de Extranjería sin el consenso que se alcanzó en el Congreso

❑ **MADRID**/E.P.-El pleno del Senado aprobó ayer, por 129 votos a favor, 94 en contra, y 2 abstenciones, el dictamen de la Comisión Constitucional a la Proposición de Ley Orgánica sobre Derechos y Libertades de los extranjeros en España y su integración social, al que se han incorporado un total de 71 enmiendas del PP y 31 transaccionales de CiU a otras 35 de los populares, sobre el texto del Congreso, que fue aprobado con el consenso de todos los grupos parlamentarios.

Las enmiendas inciden sobre la diferenciación entre inmigrantes legales e ilegales, desaparece toda referencia a la Ley de Asilo y se introducen modificaciones para la denegación de visados y para obtener el permiso de residencia.

Por otro lado, el pleno rechazó los votos particulares de PNV –al que se sumó el Grupo Mixto, que durante el debate retiró su voto particular– y PSOE, que pedían la vuelta al texto remitido por el Congreso. Tampoco fue aprobada la enmienda de CC, que perseguía la creación de una Comisión Bilateral permanente sobre inmigración integrada por miembros del Gobierno y el Ejecutivo canario.

Con las enmiendas incorporadas por la Cámara Alta, entre otras modificaciones, el texto diferencia entre inmigrantes legales e ilegales, a los que otorga derechos distintos; se exige que la denegación de los visados sea motivada sólo cuando se trata de visados de residencia para reagrupación familiar o para el trabajo por cuenta ajena; y se exige la renovación al menos en una ocasión del permiso de residencia para obtener la residencia temporal.

Por otro lado, PP y CiU pactaron ayer un nuevo paquete de enmiendas transaccionales, que extendía la regulación de los inmigrantes que se encontrasen en España hasta el 15 de noviembre de 1999, en lugar del 1 de enero del mismo año como establece el dictamen.

EFE

Vista del Senado durante el Pleno de la Ley de Extranjería.

También contemplaba la consulta a las comunidades sobre temas de inmigración, y de forma específica consultas periódicas con la Comunidad Canaria y las Ciudades Autónomas de Ceuta y Melilla. Sin embargo, el PP no consiguió el apoyo de un tercer grupo –concretamente PNV– para poder presentar estas enmiendas. Tras el debate, el portavoz del PP en el Senado, Esteban González Pons, se lamentó de que «por primera vez en la Cámara se le haya negado a un grupo su derecho a presentar enmiendas», y recordó que su grupo, a pesar de contar con mayoría absoluta, siempre ha dado esta cortesía.

En esta misma línea, lamentó que la falta de apoyo haya impedido la aprobación de una enmienda transaccional a la enmienda del PP. Aunque reconoció que el acuerdo con CC no había llegado a cerrarse, aseguró que las negociaciones estaban avanzadas.

M.C.D.2022

El ministro pide la comparecencia en el Congreso para responder a estas acusaciones

Arias Salgado niega haberse beneficiado de un «pelotazo» del Ayuntamiento de Marbella

El ministro de Fomento, Rafael Arias Salgado negó ayer cualquier «pelotazo» en un cambio de terrenos en Marbella y, tras pedir comperecer en el Congreso, para responder a las acusaciones, anunció que llevará a los tribunales a la cadena SER, a Iñaki Gabilondo y a la directora de Informativos de Telemadrid. La SER afirmó que la familia Arias Salgado ha obtenido en la localidad malagueña unos terrenos para edificar viviendas a cambio de una parcela no urbanizable que había heredado y ratificó esta información «punto por punto».

❑ **MADRID**/E.P.-El PSOE insistió en denunciar que el titular de Fomento ganó 1.000 millones con la operación.

Según fuentes cercanas al ministro, la familia Arias Salgado llevará a los tribunales a la Cadena SER, al periodista Iñaki Gabilondo y a la directora de Informativos de Telemadrid, Elena Sánchez Ramos, por entender que se ha producido una intromisión ilegítima en el derecho al honor, amparándose en la ley orgánica 1/82 sobre protección de este derecho.

No obstante, la cadena SER se ratificó «punto por punto y en todos los extremos» en su información, tras conocer el anuncio de la familia y señaló que en los comunicados difundidos por Fomento no se rectifia nada de dicho por la emisora.

«La cadena SER manipula y oculta información con el único objetivo de servir otro escándalo al PSOE». Con estas palabras, Fomento desmintió una información que señalaba que el ministro, su mujer y sus hermanos habían obtenido en Marbella unos terrenos edificables a cambio de una parcela no urbanizable que habían heredado. Además los terrenos supuestamente conseguidos por Arias-Salgado tenían calificación de «zona verde» o de «equipamiento público», pero el Ayuntamiento los declaró urbanizables meses antes de firmar la escritura definitiva.

«A la muerte de la madre, hace más de veinte años, los hermanos Arias Salgado heredan una finca de más de cien hectáreas en el término municipal de Marbella, correspondiendo un 25% a cada uno. A la llegada del GIL a la Alcaldía, la finca es expropiada, recibiendo como pago en justiprecio unos terrenos», dice la nota, que concluye que «difícilmente es posible «dar un pelotazo» en una expropiación en la que no ha intervenido la voluntad de los expropiados.

Según la noticia, el convenio entre el alcalde y la familia del ministro establece también, en una de sus cláusulas, que recibirán una compensación en terrenos que reúna las mismas características de urbanibilidad si, por cualquier causa, el Plan General de Ordenación Urbana de Marbella es anulado o se modifican las condiciones establecidas en el contrato.

Agrega que el Ayuntamiento llegó a modificar el PGOU de Marbella en 1997 para introducir cambios que beneficiaban a la familia Arias-Salgado. La citada parcela, de 20 hectáreas, conocida como «Huerta de Zaragoza», está rodeada por terrenos del Patrimonio Forestal del Estado y destinada, según los planos municipales, a ser parque público periurbano.

Sin embargo, tras la llegada de Gil, la familia Arias Salgado empezó a negociar un acuerdo para conseguir suelo donde poder edificar y en 1993 el GIL anuló los compromisos anteriores y aprobó un nuevo convenio urbanístico, que contemplaba la permuta del suelo. Según lo pactado, la familia Arias-Salgado dejaba en manos del municipio esa finca donde no se puede construir y recibía a cambio 20.000 metros cuadrados de terreno edificable.

Para realizar el cambio, los terrenos del ayuntamiento se valoraron en un precio similar, 235 millones cada parte, pero con un saldo de 500.000 pesetas en metálico, a favor de la familia Arias-Salgado.

Fomento precisó que la finca fue expropiada por el Ayuntamiento de Marbella a la familia Arias Salgado el 23 de julio de 1990 y que la expropiación supuso una pérdida de 60 millones en valor de mercado, ya que se valoró en 1.200 pesetas el metro cuadrado cuando su valor de mercado era superior.

JOSÉ HUESCA/EFE

Los ministros Rafael Arias Salgado y Jaime Mayor Oreja, ayer, en el Congreso.

El PSOE dice que el ministro pudo ganar 1.000 millones

❑ Las cifras no coinciden según quién las calcule. El Grupo Parlamentario Socialista volvió a solicitar explicaciones del ministro ya que, a su juicio, la supuesta permutación de fincas le habría supuesto una ganancia «no inferior a 1.000 millones», según denunció el portavoz socialista de Infraestructuras, Jesús Caldera.

Según los datos de Caldera, Arias Salgado ha cambiado una finca de 20 hectáreas en una zona rural, valorada en 235 millones por otra en la zona «Milla de oro», la más cara de la localidad, de 16.000 metros cuadrados, «por la que de acuerdo a los precios de mercado, habría obtenido una ganancia no inferior a 1.000 millones».

Por ello, volvió a solicitar al ministro que explique esta supuesta operación irregular.

Anguita se encuentra estable después de ser operado al sufrir una angina de pecho

❑ **MADRID**/E.P.-El coordinador general de Izquierda Unida, Julio Anguita, sufrió ayer una angina de pecho y tuvo que ser sometido a una intervención quirúrgica para implantarle un triple «by-pass» aortocoronario en su corazón, según señalaron anoche los médicos que le han atendido.

Anguita, que ya sufrió dos infartos en 1993 y 1998, se encuentra estable en la Unidad de Cuidados Intensivos (UCI) de Cirugía Cardiovascular del hospital Ramón y Cajal, en Madrid, y se calcula que en un plazo de tres meses podrá volver a hacer vida normal, lo que pone en duda su participación en la campaña electoral de marzo.

La Coordinación Colegiada de IU ha sido convocada con carácter de urgencia para hoy con el fin de estudiar la situación. Según explicó su cardiólogo habitual, el doctor José María Maroto, Anguita tenía previsto hoy su revisión cardiológica semestral, pero al mediodía, tras participar con normalidad en el pleno del Congreso y mantener un encuentro con un colectivo de mayores, el líder de IU se dirigió al hospital sintiendo dolor en el pecho.

Al llegar al centro presentaba un «cuadro anginoso», por lo que se decidió adelantar los estudios cardiológicos previstos y las pruebas aconsejaron una intervención. Según el parte médico, «el resultado del estudio hemodinámico y coronariográfico, su cuadro clínico y las lesiones anatómicas, han aconsejado realizar una intervención quirúrgica para revascularización miocárdica». Esa intervención quirúrgica, que duró tres horas y media, transcurrió «sin incidencias».

Anoche, Anguita se encontraba entubado con un respirador y sedado en la UCI de Cirugía Cardiovascular del hospital, y su situación hemodinámica era «estable». El doctor Maroto recalcó que no hubo infarto, sino angina, y el jefe de la sección de la UVI Cardiovascular, Luis López Yepes, agregó que la estancia de Anguita en la UCI entra dentro de lo normal.

Ahora que tienes tiempo

1 2 3 4 5 6 7

EN DOMINGO

De 7 en 7

Entrevistas, Reportajes, Humor, Imagenes, Salud, Belleza ...

M.C.D.2022

El Gobierno anuncia que mantendrá su política de liberalización

La economía toma impulso y crece un 3,7% en el tercer trimestre

El Producto Interior Bruto (PIB) creció a un ritmo anual del 3,7% en el tercer trimestre, una décima más que en los seis primeros meses del año, según datos de la Contabilidad Nacional difundidos por el INE. La recuperación de las exportaciones durante el verano, consecuencia de la revitalización en la zona euro, compensó la desaceleración de la demanda interna, principal motor en el primer semestre.

❑ **MADRID**/EFE.-A juicio del INE, la tasa de crecimiento del tercer trimestre «contrasta con la virtual estabilidad que venía mostrando la actividad en los dos trimestres anteriores, lo que probablemente supone el inicio de una nueva fase expansiva del ciclo».

El ministro de Economía, Rodrigo Rato, declaró que los datos muestran un crecimiento «extraordinariamente intenso» de la economía española y subrayó que su ritmo de avance es aproximadamente el doble que el de la media europea.

Rato aseguró que el Gobierno mantendrá su política de liberalización de mercados para incrementar la competencia, que junto a la progresiva reducción del déficit público -dijo-, servirá para frenar la inflación el año que viene.

El Ministerio de Economía señaló que las perspectivas para el 2000 son «muy favorables», ya que la recuperación del sector exterior permitirá contrarrestar la previsible moderación de la demanda interna y mantener los ritmos de crecimiento del PIB de este año.

Según las cifras difundidas por el INE, la demanda interna creció durante el verano un 4,8%, tres décimas menos que en el segundo trimestre, mientras que el sector exterior redujo su aportación negativa al PIB del 1,5% al 1,1%. Las exportaciones crecieron el 7,5% frente al 6,7% del periodo abril-junio, mientras que las importaciones crecieron un 11,4%, siete décimas menos.

Mejora el sector exterior

«Este comportamiento más favorable del sector exterior ha sido determinante para truncar la trayectoria desacelerada que venía observando el PIB desde el primer trimestre de 1998», señaló el INE.

Por el contrario, la demanda interna redujo su ritmo de crecimiento frente a los seis primeros meses del año y todos sus componentes ralentizaron el fuerte avance registrado en periodos precedentes.

El gasto en consumo final creció entre julio y septiembre un 3,3%, dos décimas menos que en el segundo trimestre, y la inversión aumentó un 8,7%, ocho décimas menos.

La desaceleración afectó tanto al consumo final de los hogares, que registró un crecimiento del 4,2%, una décima por debajo del periodo abril-junio, como al de las Administraciones Públicas, que aumentaron un 0,3%, frente al 0,8% anterior.

También se frenó la inversión, que creció en el tercer trimestre un 8,7% -frente al 9,5% de los tres meses anteriores-, tanto por la contención de la destinada a bienes de equipo, que pasó del 10,4% al 9,3%, como la dirigida a la construcción. Desde la perspectiva de la oferta, destaca la aceleración experimentada por el sector industrial, que creció a un ritmo del 2,7%, frente al 1,6% del segundo trimestre.

La actividad de la construcción toco techo durante el verano, aunque mantuvo un ritmo de crecimiento del 8,2%, ocho décimas menos que en el trimestre anterior. El sector servicios permaneció prácticamente estable con un crecimiento del 3,5%, una décima inferior al periodo abril-junio.

Evolución del PIB

Operaciones	1998 III	1998 IV	1999 I	1999 II	1999 III
Gasto en consumo final	3,6	3,6	3,6	3,5	**3,3**
- Consumo de los hogares	4,2	4,2	4,3	4,3	**4,2**
- Consumo de las AAPP	1,8	1,6	1,2	0,8	**0,3**
Formación bruta de capital fijo	9,6	10,6	10,1	9,5	**8,7**
- Bienes de equipo	12,7	11,9	11,1	10,4	**9,3**
- Construcción	7,8	9,9	9,5	8,9	**8,3**
Demanda interna	5,0	5,2	5,2	5,1	**4,8**
Export. de bienes y servicios	5,3	4,4	5,6	6,7	**7,5**
Import. de bienes y servicios	9,9	10,0	11,6	12,1	**11,4**
PIB a precios de mercado	3,8	3,7	3,6	3,6	**3,7**
Ramas agraria y pesquera	2,0	-1,0	-1,7	-2,0	**-1,1**
Ramas energéticas	1,5	0,9	0,7	0,6	**0,7**
Ramas industriales	5,1	3,0	1,6	1,6	**2,7**
Construcción	7,3	9,5	9,0	9,0	**8,2**
Ramas de los servicios	3,0	3,3	3,6	3,6	**3,5**
- Servicios de mercado	3,5	4,0	4,3	4,4	**4,4**
- Servicios de no mercado	1,3	1,3	1,3	1,1	**0,8**
Impuestos netos sobre produc.	6,8	7,0	7,5	7,5	**6,8**
- IVA que grava los productos	5,2	6,1	7,7	8,6	**8,1**

Tasas de variación interanual. Precios constantes de 1995 — Fuente: INE

GRAFÍA

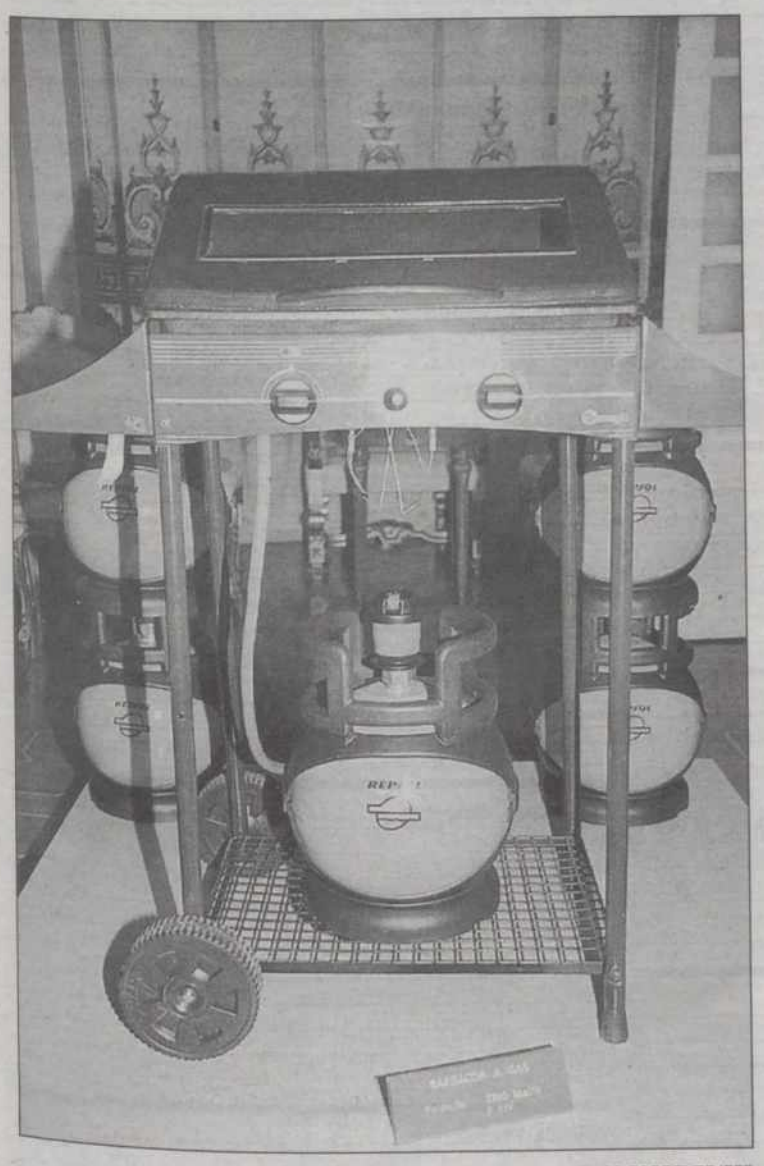

PACO TORRENTE/EFE

REPSOL VENDERÁ UNA MINI-BOMBONA DE BUTANO Repsol YPF comenzará a vender en sus estaciones de servicio a partir del próximo mes de febrero una «mini-bombona» de butano de seis kilogramos de capacidad, que pretende convertirse en un complemento al envase tradicional que se distribuye a domicilio, según informó ayer Juan Badosa, director general de GLP de Repsol y presidente de Repsol Butano.

Un millar de delegados sindicales pide más dinero para subsidios

El Senado aprueba las cuentas del Estado y las envía al Congreso para su ratificación

❑ **MADRID**/EFE.-El Pleno del Senado dio su visto bueno al Proyecto de Ley de Presupuestos Generales del Estado para el 2000 y envió el texto al Congreso de los Diputados para su ratificación definitiva.

La Cámara alta aprobó en la última votación, con el apoyo de todos los grupos, dos modificaciones a la ley para compensar a los pensionistas por la subida de la inflación en 1999, superior a la prevista por el Gobierno.

Los pensionistas recibirán a principios del 2000 una paga extra del 0,9% para recuperar el poder adquisitivo perdido este año y -excepto aquellos que reciben pensiones mínimas y no contributivasverán consolidado ese incremento en la subida de sus prestaciones el año que viene.

La medida, según cálculos del Gobierno, le costará al Estado unos 116.000 millones.

El PSOE calificó de «mezquindad» no consolidar el incremento del 0,9% en las pensiones mínimas y no contributivas, que se beneficiarán de una subida adicional ya pactada por el Gobierno y los sindicatos, aunque apoyó la enmienda para no perjudicar a los pensionistas.

El senador Francisco Utrera, del PP, declaró que la controversia es «irrelevante», ya que el efecto de la consolidación de esas pensiones sería de muy escasa cuantía, que cifró en 18 pesetas para una pensión mensual de 100.000.

JOSÉ HUESCA/EFE

Cándido Méndez y Antonio Gutiérrez, a las puertas del Congreso.

El Senado, que el martes dio su visto bueno a la llamada Ley de Acompañamiento a los Presupuestos, aprobó las cuentas del Ministerio de Sanidad y Consumo, Radiotelevisión Española (RTVE), la Sociedad Estatal de Participaciones Industriales (SEPI) y otros organismos del Estado.

Durante la tramitación de los Presupuestos en la cámara alta, el Grupo Popular ha contado con el apoyo de sus socios de CiU y Coalición Canaria CC, pero no con el del PNV, que materializó la ruptura de su alianza con el PP.

En este sentido, alrededor de mil delegados sindicales de UGT y CCOO de toda España se concentraron ante el Congreso de los Diputados para protestar por la aprobación de unos Presupuestos que no incluyen partidas para que parados sin derecho al subsidio lo puedan cobrar, tal y como piden sus organizaciones.

En un acto ante las puertas del Congreso, los dirigentes sindicales Antonio Gutierrez (CCOO) y Cándido Méndez (UGT) reivindicaron la necesidad de cambiar «radicalmente y con urgencia» la normativa laboral de prestaciones por desempleo que excluye a unos 300.000 trabajadores, de manera que estos parados -entre los que se encuentran los de larga duración, mayores de 45 años y con cargas familiares que no cobran ningún dinero- puedan tener acceso a un subsidio.

M.C.D.2022

MERCADOS

Bolsas nacionales

	Cierre	Dif.diaria	Dif.anual(%)
Ibex 35	11.427,1	54,60	0,480
Ibex Financiero	9.640,4	56,00	0,584
Ibex Utilities	21.807,3	73,80	0,340
Ibex Ind. y Varios	5.817,3	36,60	0,633
IGB	991,36	5,27	0,534
BARCELONA	782,26	7,08	0,913
BILBAO	1.601,75	8,20	0,515
VALENCIA	813,05	5,74	0,711

Comentario

LOS VALORES DE SEGUNDA FILA ANIMAN LA BOLSA

MADRID
EFE

Los valores de segunda fila, sobre todo los ligados al sector del metal, animaron hoy una bolsa española que durante toda la jornada se movió sin una tendencia definida, a pesar de que los indicadores sobre la recuperación de la economía alemana y de la zona euro han mejorado sustancialmente.

Los expertos consultados por EFE señalaron que la bolsa española vive unas jornadas de consolidación de niveles, en las que los inversores están muy activos para arrancar del mercado las últimas ganancias después de la fuerte subida experimentada desde principios de noviembre.

Así, al cierre de la jornada el índice general de la Bolsa de Madrid subía 5,27 puntos, equivalente al 0,53 por ciento, hasta los 991,36 puntos, en tanto que el selectivo del mercado continuo español, el Ibex-35, ganaba 54,60 puntos, un 0,48 por ciento, y se colocaba en los 11.427,10 puntos.

La indefinición del mercado en buena parte de la sesión ha sido debida a la falta de tendencia de algunos de los principales valores de la bolsa española como Telefónica y Repsol, que al cierre se anotaban leves ganancias del 0,09 y del 0,13 por ciento, respectivamente.

Bolsas internacionales

	Cierre	Dif.diaria	Dif.anual(%)
N.York(DJones)	11.151,92	-73,40	-0,654
Londres (FT-100)	6.672,	+38,20	+0,576
Tokio (Nikkey)	18.111,31	-27,05	-0,149
Frankfurt (DAX)	6.341,29	+108,54	+1,741
París	5.540,16	+10,03	+0,181
Milán	39.584,	+466,00	+1,191
Hong-Kong	15.571,36	-253,95	-1,605
Brasil	14.521,	+199,00	+1,389
México	6.833,88	+61,73	+0,912

Valores españoles en Nueva York

	Ultimo	Fecha
Argentaria	46,25	16/12/1999
BBV	14,13	16/12/1999
BSCH	11,69	16/12/1999
Endesa	19,88	16/12/1999
JazzTel	42,25	16/12/1999
Repsol	24,06	16/12/1999
Telefónica	70,75	16/12/1999

Indice General Madrid(Semanal)

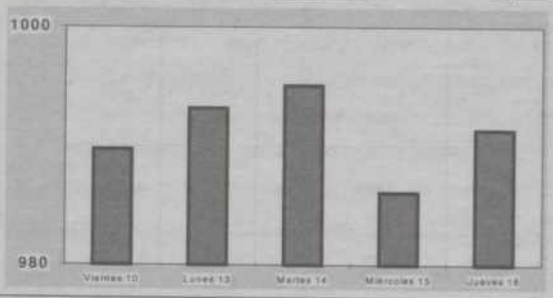

Suben y bajan

Valor	Cierre	Dif%
E.Paper	0,33	13,79
Ence	20	9,11
Radiotrónica	12	8,60
Volkswagen	54,5	7,92
Asturiana Zinc	12,4	6,16

Valor	Puntos	Dif%
Dogi	8,76	-3,74
Paternina	12,1	-3,59
N.Montaña	0,57	-3,39
Agroman	6,2	-2,97
Abengoa	20,9	-2,79

Indice IBEX-35 (Mensual)

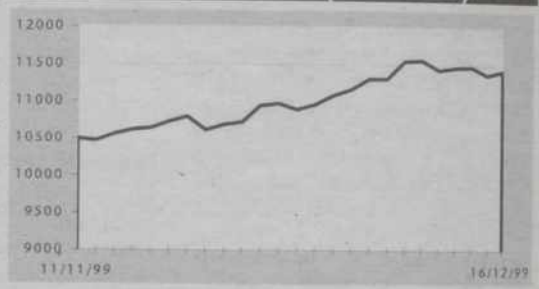

Caja España

MERCADO CONTINUO

Títulos	Cierre (Pts/Euros)	Dif	Volumen	Max.	Min.	Max/año.	Min/año.
Alimentación							
Azucarera-Ebro	2.519 / 15,14	0,14	13.076	15,17	14,70	20,10	13,52
Berón de Ley	4.226 / 25,40	0,74	27.768	25,50	24,51	36,00	21,50
Bodeg. Rioja.	1.680 / 10,10	-0,09	4.188	10,15	9,92	12,05	9,04
Bodeg. y Bebid	1.497 / 9,00	-0,04	34.905	9,18	8,92	13,78	8,53
Campofrío	1.925 / 11,57	-0,17	55.242	11,99	11,50	19,12	11,65
CVNE	2.263 / 13,60	0,06	9.752	13,60	13,06	14,00	9,00
El Aguila	1.481 / 8,90	0,07	16.795	8,99	8,73	10,23	7,95
Fepe	3.660 / 22,00	-0,39	2.638	22,42	21,60	32,69	21,15
Gomis	1.140 / 6,85	-0,05	11.195	6,90	6,76	8,56	6,50
Inaersa	2.013 / 12,10	-0,45	3.836	12,10	12,00	15,03	11,47
Pescanova	1.704 / 10,24	0,19	1.718	10,24	10,02	12,93	9,50
Tabacalera	268 / 1,61	0,01	2.115.946	1,63	1,60	1,86	1,38
ZOS Arana	1.664 / 10,00	0,05	4.665	10,00	9,99	10,76	8,02
Zubacolera	2.593 / 15,58	0,19	1.962.598	15,88	15,26	21,44	14,71
Zelgipizza	695 / 4,18	0,00	2.152.941	4,22	4,15	10,54	4,00
Vizcaíno	1.231 / 7,40	-0,02	386.431	7,50	7,22	15,00	6,70
Automóviles							
Rubr	1.163 / 6,99	-0,01	2.626	7,00	6,99	13,00	5,85
Volkswagen	9.069 / 54,52	4,00	9.316	54,95	50,55	77,20	49,10
Bancos							
Arbitrio	5.491 / 33,00	0,10	4.230	33,00	32,85	41,50	32,80
Argentaria	3.822 / 22,97	-0,08	1.295.165	23,10	22,77	25,00	19,02
Atlántico	6.023 / 36,20	0,00	100	36,00	36,00	37,85	34,35
B. Fomento	10.640 / 63,95	0,00	0	0,00	0,00	76,25	54,85
Bancaja	2.604 / 15,65	-0,11	86.781	15,89	15,60	16,25	10,53
Banesto	6.689 / 40,20	-0,42	272.501	40,50	39,01	43,55	27,00
BBV	2.326 / 13,98	-0,04	8.843.399	14,08	13,90	15,07	11,06
BSCH	1.874 / 11,26	0,18	15.011.820	11,30	11,01	11,35	8,90
Castilla	2.329 / 14,00	0,48	13.280	14,00	13,50	22,00	13,00
Ctra. Balear	2.795 / 16,80	0,80	1.409	16,80	16,22	20,00	15,95
Bilbao	211 / 1,26	-0,01	10.596	1,30	1,28	1,74	1,11
Galicia	2.454 / 14,75	-0,05	1.100	14,80	14,75	17,40	13,80
Guipuzcoano	2.085 / 12,41	-0,04	13.441	12,50	12,36	51,60	12,00
Guipuzcoano Pref	2.095 / 12,59	0,00	197	12,00	12,00	51,00	11,00
Hispano	6.606 / 39,70	0,10	13.729	39,70	39,50	54,75	37,21
Popular	10.740 / 64,55	0,50	377.435	64,70	63,50	71,40	56,95
Valencia	1.356 / 8,15	0,00	12.516	8,20	8,15	8,87	7,50
Vizcaya	1.705 / 10,25	0,00	125	10,25	9,60	12,20	9,00
Zaragozano	1.521 / 9,14	0,07	38.167	9,16	9,05	10,26	8,42
Cementos y Construcciones							
Acerinox	8.519 / 51,23	-0,80	198.145	52,10	50,40	69,50	42,01
ACS	3.840 / 23,08	-0,25	156.620	23,25	23,01	39,06	21,28
Agromán	1.032 / 6,20	-0,19	7.303	6,50	6,20	12,90	6,22
C. Portland	4.409 / 26,50	0,50	19.318	27,00	26,10	37,50	21,80
Cristalería E.	6.474 / 38,91	0,41	6.145	39,14	38,52	61,75	37,26
Dragados OP	1.497 / 9,00	0,11	811.297	9,10	8,86	12,35	8,93
FCC	3.354 / 20,16	0,04	294.040	20,28	20,03	37,50	20,02
Hercósil	2.463 / 14,80	-0,20	517.896	15,59	14,75	23,55	14,90
Hrnos.Hurt.Lain	901 / 5,45	-0,03	180.103	5,58	5,43	12,36	5,41
Portland Valderrib.	4.076 / 24,50	0,50	37.788	24,68	23,41	37,19	22,45
Uniland	8.096 / 48,60	-0,90	311	48,60	48,60	65,50	49,00
Ursila	1.073 / 6,45	-0,17	270.902	6,65	6,45	10,58	6,25
Valenc. Cem. Portld.	2.058 / 12,37	0,00	0	0,00	0,00	12,99	8,80
Comercio y Seguros							
Adolfo Doming.	1.815 / 10,91	0,10	9.930	11,28	10,80	18,45	9,26
Aldeasa	3.175 / 19,08	-0,26	29.103	19,47	19,06	37,00	18,70
Catalana Occid.	2.704 / 16,25	0,04	16.333	16,30	16,20	23,55	15,68
Continente	3.286 / 19,75	0,27	382.682	19,99	19,50	33,24	17,55
Corp. Mapfre	2.772 / 16,66	-0,08	201.402	16,69	16,45	24,58	15,60
Cristóbal	3.952 / 23,75	0,00	77.569	23,75	23,60	28,00	19,85
Erasco	794 / 4,77	0,20	48.191	4,77	4,57	9,70	4,35
Mapfre Vida	4.060 / 24,40	-0,10	50.969	24,70	24,19	38,50	23,00
Prysa	2.652 / 15,94	0,26	625.678	16,15	15,60	27,05	14,22
Sagardoy	2.704 / 16,25	0,10	175.748	16,36	16,00	25,95	13,82
Comunicaciones							
Acesa	1.682 / 10,11	-0,02	508.938	10,23	10,05	14,76	9,90
Auxer	2.945 / 17,70	-0,25	242.242	18,10	17,60	24,64	16,30
Retevisión	824 / 4,95	-0,01	29.466	5,00	4,95	7,50	4,80
Tepistar	1.013 / 6,09	0,03	63.181	6,25	6,05	8,77	6,00
Telefónica	6.323 / 38,00	1,35	255.969	38,10	36,50	43,58	23,01
Telefónica	3.810 / 23,02	0,02	14.108.455	23,25	22,80	26,20	11,62
Terra	7.569 / 45,49	1,74	1.740.745	46,09	43,05	55,00	26,00
Eléctricas							
Aguas Barna.	2.446 / 14,70	0,00	348.525	14,89	14,45	22,05	14,00
Endesa	3.306 / 19,87	0,37	5.699.154	19,96	19,53	25,57	17,62
Gas Natural	4.076 / 24,50	0,21	1.053.299	24,64	23,88	34,05	19,10
Hidrocantábrico	2.389 / 14,36	-0,06	207.918	14,42	14,13	18,10	12,11
Iberdrola	2.286 / 13,74	-0,04	3.537.337	13,80	13,56	18,15	12,12
Red Eléctrica	1.008 / 6,06	0,01	89.725	6,10	6,04	8,12	5,65
Unión Fenosa	2.787 / 16,75	-0,12	1.196.120	16,97	16,55	18,30	11,96
Inmobiliarias							
Fcc	493 / 2,96	0,13	111.409	3,00	2,88	5,41	2,73
Alb	201 / 1,21	0,00	43.696	1,21	1,19	3,40	1,19
Inm.Colonial	2.246 / 13,50	0,00	106.631	13,52	13,40	15,25	11,15
Metrovacesa	2.917 / 17,53	0,02	237.415	17,62	17,50	27,00	17,50
Prima	1.411 / 8,42	-0,02	50.941	8,45	8,30	10,22	6,57
Sacyr-gde	526 / 3,16	0,00	4.635	3,16	3,16	3,73	2,39
Urbas	125 / 0,75	0,00	33.791	0,75	0,73	1,23	0,65
Ursa	819 / 4,92	-0,05	302.992	5,06	4,85	7,73	4,82
Vallehermoso	1.231 / 7,40	0,19	675.010	7,48	7,20	13,80	7,10
Zeltia	1.582 / 9,51	0,31	36.490	9,68	9,28	10,46	8,07
Inversión Mobiliaria							
Ccsr	2.079 / 12,06	0,19	957.676	12,22	11,75	13,46	9,38
Corp.Financ	1.547 / 9,30	0,00	0	0,00	0,00	9,57	7,81
Dinamia	1.389 / 8,35	-0,15	51.721	8,45	8,26	11,95	8,40
Fomento	850 / 5,11	0,01	1.250	5,17	5,01	12,30	4,73
G.Duro Felguera	1.235 / 7,42	-0,01	20.134	7,58	7,26	8,29	6,25
Gral. Inversión	60 / 0,36	0,00	15.789	0,37	0,36	0,64	0,36
Iberpac	532 / 3,20	0,00	300	3,20	3,20	4,00	2,80
Metal Mecánica							
Arcelia	2.333 / 14,02	0,81	1.395.234	14,16	13,11	13,48	8,73
Abonos	1.514 / 9,10	0,10	203	9,10	9,10	9,70	8,00
Aceper	1.255 / 7,54	0,14	36.954	7,58	7,39	12,20	6,50
Azkoyen	1.265 / 7,60	0,11	72.102	7,70	7,41	18,48	7,35
CNP	3.461 / 20,80	-0,10	2.694	21,50	20,72	30,05	21,01
Dinetal	225 / 1,35	0,00	0	0,00	0,00	0,00	0,00
Lingotes	592 / 3,56	0,00	5.500	3,50	3,40	3,88	3,37
Metalúrgicas	1.265 / 7,60	0,27	84.459	7,60	7,40	10,08	6,10
Nicolás Correa	584 / 3,51	-0,07	23.534	3,71	3,50	7,06	3,39
Radiotrónica	1.997 / 12,00	0,95	158.223	12,00	11,10	21,17	11,05
Tubos Ocia	1.682 / 10,11	0,03	51.300	10,18	10,06	14,00	10,00
Minero-Siderúrgica							
Acerinox	6.607 / 39,95	1,25	585.080	40,06	37,60	40,20	20,10
Asturiana Zinc	2.063 / 12,40	0,72	167.060	12,40	11,41	13,38	7,50
Exhl Zinc	729 / 4,38	0,03	5.030	4,47	4,38	6,06	4,01
Global Steel	316 / 1,90	0,00	8.971	1,92	1,90	2,64	1,62
N.Montaña	95 / 0,57	-0,02	52.300	0,59	0,56	0,95	0,55
Tubacex	338 / 2,03	0,10	2.943.360	2,03	1,93	2,14	1,36
Otros Servicios							
Abengoa	3.477 / 20,90	-0,60	16.676	21,93	20,49	28,40	19,00
Abs	5.033 / 30,25	0,35	173.397	30,64	29,11	35,00	19,50
Aeroport.	1.466 / 8,75	0,15	1.238.241	8,96	8,67	9,80	5,70
Befesa	1.729 / 10,39	0,00	3.220	10,40	10,15	12,48	9,40
Dogi	1.458 / 8,76	-0,34	28.008	9,20	8,67	17,50	8,47
Funespaña	1.784 / 10,60	0,25	44.566	10,80	10,16	24,90	10,16
Grb Internac.	669 / 4,02	0,00	6.229	4,02	4,02	8,88	4,02
Indra	2.230 / 13,40	0,40	295.157	13,58	13,00	14,39	8,40
Logista	3.396 / 20,34	0,25	11.376	20,45	20,05	27,68	18,40
Mbkä Inv. Ax.	3.353 / 20,15	0,00	1.511	20,20	20,15	35,87	18,01
Parques Reunid.	1.002 / 6,02	-0,02	39.057	6,25	5,97	9,52	5,01
Picking Pack	511 / 3,07	0,00	171.337	3,10	3,06	9,00	3,01
Prosegur	1.473 / 8,85	-0,15	219.890	9,00	8,40	11,45	7,00
Sol Melià	1.977 / 11,88	0,03	485.645	11,99	11,65	13,93	6,42
Tpi. Reg Avar	5.657 / 34,00	0,40	403.551	34,60	33,00	42,49	18,01
Transp. Azkar	1.564 / 9,40	0,05	44.188	9,40	9,08	11,99	8,23
Vidrala	1.143 / 6,87	0,02	47.052	6,99	6,81	11,40	6,48
Viscofan	765 / 4,60	0,00	15.984	4,63	4,60	4,97	3,45
Química y Energía							
Bayer	7.334 / 44,02	1,89	4.212	44,02	43,10	41,73	30,50
Cepsa	1.694 / 10,18	0,20	48.496	10,18	9,86	11,85	9,59
E.T. Aragonesas	787 / 4,73	0,03	18.119	4,73	4,54	5,97	4,50
Ercros	92 / 0,55	0,00	271.447	0,56	0,55	1,23	0,54
Iberpac	343 / 2,06	0,05	130.341	2,13	2,02	2,48	1,38
Iberdrola	1.714 / 10,30	-0,10	40.934	10,59	10,30	14,39	10,18
Grupo Fosforera	225 / 1,35	0,00	0	0,00	0,00	0,00	0,00
Hero de Medicr.	371 / 2,23	0,00	43.335	2,31	2,16	3,34	1,34
Repsol	3.925 / 23,59	0,03	5.566.809	23,80	23,36	23,40	14,34
Sodi Barna	674 / 4,05	0,15	128.004	4,07	3,92	5,81	1,95
Tafisa	2.815 / 16,92	0,17	76.390	17,20	16,75	21,80	5,59
Textil y Papel							
E.Paper	55 / 0,33	0,04	33.338	0,33	0,33	0,53	0,31
Ence	3.329 / 20,00	1,67	207.030	20,10	18,75	19,70	11,80
Torraspapel	1.975 / 11,87	0,17	5.360	11,87	11,95	13,90	9,52
Miquel y Costas	4.143 / 24,90	-0,60	2.844	25,45	24,31	30,29	21,15
Sniace	181 / 1,09	-0,02	84.715	1,12	1,08	1,68	1,02
Tabra	2.078 / 12,49	0,39	11.811	12,59	12,10	13,35	9,12
Tavex Algodonera	391 / 2,35	0,03	24.831	2,35	2,23	3,77	2,01
Unipapel	1.381 / 8,30	-0,20	4.125	8,33	8,22	13,45	7,60

M.C.D.2022

Divisas respecto al Euro

Divisas respecto al Euro		Cotización de billetes frente a la peseta		
Dólar USA	1,0146	1	Dólar USA	163,992
Libra Esterlina	0,62860	1	Libra Esterlina	264,693
Yen Japonés	104,47	100	Yenes Japoneses	159,267
Franco Suizo	1,6016	1	Franco Suizo	103,887
Dracma Griego	330,20	100	Dracmas Griegos	50,389
Corona Sueca	8,6125	1	Corona Sueca	19,319
Corona Danesa	7,4418	1	Corona Danesa	22,358
Corona Noruega	8,1155	1	Corona Noruega	20,502
Dólar Canadiense	1,5040	1	Dólar Canadiense	110,629
Dólar Australiano	1,5864	1	Dólar Australiano	104,883
Dólar Neozelandés	2,0207	1	Dólar Neozelandés	82,341
Zloty Polaco	4,2443	1	Zloty Polaco	39,202
Forint Húngaro	254,60	100	Forints Húngaros	65,352
Tólar Esloveno	199,230	100	Tólares Eslovenos	83,515
Corona Estona	15,6466	1	Corona Estona	10,634
Corona Checa	35,8300	100	Coronas Checas	464,376

1 Euro=X Divisas — N Billetes = X Pesetas

Euro Stoxx 50

Valor	Ultimo	Dif.	Valor	Ultimo	Dif.
ABN-AMOR HLDGS	23,69	-0,34	ING	56,80	0,71
Aegon NV	89,50	-1,21	KON KPN NV	81,60	-1,09
Fortis -B	33,70	-2,32	L.V.M.H.	342,00	0,15
Ahold Kon.	26,68	-1,51	Suez Lyonn EAUX	156,00	-1,89
Air Liquide	158,80	3,79	Metro AG	49,95	0,12
Allianz AG HLDG	288,50	0,00	Mannesmann	225,50	0,89
AXA	136,30	-1,80	Muench Rueck Nam	202,50	-1,12
BASF	53,02	6,21	Nokia	158,75	4,44
Bayer AG	45,99	5,48	L'Oreal	690,50	-2,33
BK Bilbao Vizc.	13,98	-0,29	Paribas	110,30	0,00
Carrefour	168,30	-2,43	Konin Philips	127,20	3,92
Alcatel	201,80	1,41	Royal Dutch	62,26	3,25
Unicredit	4,501	0,60	Repsol	23,59	0,13
Deutsche Bank	70,00	0,07	Rhone-Poulenc A	62,50	-2,34
DaimlerChrysler	73,24	3,23	RWE ST	36,74	0,80
Dresdner Bank	45,39	0,00	Sanofi	40,00	-1,40
Deutsche Telekom	57,90	-0,34	BSCH	11,26	1,62
Vivendi (EX CGE)	84,50	2,42	Saint-Gobain	184,00	1,49
Electrabel	316,50	-0,09	Siemens	119,00	1,88
Endesa	19,87	1,90	Societe Generale	228,60	1,15
Elf-Aquitaine	158,00	0,96	Telefonica	23,02	0,09
ENI SPA	5,345	-0,96	Telecom Italia	12,801	3,21
France Telecom	113,50	-1,48	Total Fina	136,50	1,11
Generali Assic	30,04	-0,53	Unilever Cert.	50,02	0,24
Hypovereinsbank	62,50	1,13	Veba AG	44,51	4,90

Tipos de Interés

TIPO MEDIO	PLAZO
3,01	1 Día
3,00	2 a 5 Días
3,00	1 Semana
3,02	2 Semanas
TIPO MEDIO	**PLAZO**
3,525	1 Mes
3,448	3 Meses
3,480	6 Meses
3,806	1 Año
Bono a 10 años	20
Diferencial con Alemania	

Metales (Londres)

Metales Básicos en $/Tm.	Precio
Aluminio	1.572,00
Cobre	1.782,00
Estaño	5.755,00
Níquel	822,00
Plomo	481,50
Zinc	1.197,00
Metales Preciosos en $/Onza	**Precio**
Oro	280,15
Plata	5,17
Platino	437,00

FONDOS DE INVERSIÓN

Fondo	Voc	V. Liq	R.Mens	R.Anual
AB ASESORES MORGAN STANLEY				
AB Ahorro	F	15,62	0,48	-0,11
AB Bolsa	V	28,47	5,52	17,77
AB Bolsaplus	V	25,44	4,98	22,96
AB Dinerplus	D	1265,37	0,07	1,20
AB Divisa	F	7,73	0,16	10,46
AB Euro Acciones	V	9,85	4,02	32,10
AB Euro Deuda	V	6,45	0,67	0,49
AB Euro Global	R	7,55	1,60	10,12
AB Euro Seleccion	V	7,60	5,89	9,87
AB Fiva	M	16,68	1,29	2,72
AB Fondgarantia 2000 F.I.M	F	8,42	0,14	1,27
AB Fondo	M	19,89	0,55	-0,15
AB Fondos RV	V	8,47	1,90	39,18
AB Fondtesoro	T	12,38	0,39	-0,34
AB Ibexfondo 2 Semestral	V	6,13	-1,25	-4,09
AB Ibexfondo Gtzdo.	V	8,59	1,01	4,72
AB Ibexplus 2 Semestral	V	5,96	-3,10	-15,45
AB Japon Ahorro	V	7,72	-0,16	-1,50
AB Japon Plus	V	9,70	-1,49	-4,44
AB Latinoamerica	V	5,57	6,53	51,28
AB Renta	F	14,48	0,38	-0,65
Asian Equity A	M	22,76	6,16	102,09
Bolsa Internacional	V	14,45	3,06	38,61
Emerging Markets Equity A	M	16,47	11,51	104,65
Euro Strategic Bond A	M	21,68	0,84	-1,68
Europ. High Yield Bond A	F	15,86	0,76	-0,56
European Value Equity A	M	25,39	0,95	21,02
Fondo 19	R	17,86	1,77	9,33
Global Equity A	V	30,45	-1,01	16,56
Global Small Cap Equity A	V	18,24	2,99	42,28
Japanese Equity A	V	10,95	1,58	49,16
Renta Internacional	F	17,08	0,44	5,62
AHORRO CORPORACION				
AC Acciones	V	20,77	5,44	11,64
AC Arco Iris, FIM	B	4,70	0,45	-6,48
AC Australasia	R	7,06	-0,07	51,96
AC Cuenta Fondteso	D	1180,15	0,08	1,66
AC Deuda Fondt.	F	12,15	0,27	-0,28
AC Divisa	F	12,92	1,27	27,54
AC Euroacciones, F	B	8,34	5,61	26,47
AC Eurofondo	R	9,47	6,05	34,90
AC Euromix, FIM	B	7,16	2,82	12,15
AC Fondo Internaci	F	6,30	0,10	1,76
AC Iberamerica, FI	F	7,21	5,25	24,05
AC Largo Fondt.	F	9,62	0,85	-2,18
AC Materias Primas	B	5,86	-2,35	35,48
AC Quant, F.I.M.	M	6,97	0,11	2,03
AC Rentas 6M, FIM	F	6,53	0,93	3,32
Ahorrofondo	M	42,63	2,76	4,55
Caja Burgos Renta	F	9,42	0,27	-0,11
Caja Segovia Renta	F	9,34	0,08	1,46
Cajaburgos Bolsa, FIM	V	12,52	5,50	11,05
Cajaburgos Eurobolsas, FIM	C	6,22	1,18	1,11
Cajaburgos Europa	V	8,20	1,34	8,42
Cajaburgos Eurotop, FIM	C	6,45	2,42	4,24
Cajaburgos Global	R	6,31	0,15	4,08
Cajaburgos Ibex Garantizado	V	7,76	1,46	4,97
Cajaburgos Mixto I, FIM	M	10,22	1,01	1,90
Cajaburgos Mixto II, FIM	M	10,33	1,45	2,70
Cajaburgos Plazo Mes, FIM	D	6,46	0,07	1,55
Cajaburgos Tesoreria, FIM	D	6,57	0,10	1,57
Cajaburgos Valor, F.I.M	R	10,26	0,21	3,04
Dinerburgos Fiamm	D	993,72	0,06	1,40
Fondespa/a Dos Fiamm	D	889,82	0,06	1,11
Fondespa/a I FIM	F	11,93	0,21	-0,22
Fonduero Dinero Fiamm	D	904,00	0,09	1,68
Fonduero Renta	F	8,94	0,19	-1,86
Ondcirculo Dinero, Fiamm	D	818,66	0,06	1,29
Ondcirculo, FIM	F	7,90	0,20	-0,27
ARGENTARIA GESTION				
Arg. Fondplazo 2000 A	R	7,27	0,07	0,86
Arg. Fondplazo 2000 B	F	7,27	0,07	0,91
Arg. Fondplazo 3 Años A	G	7,56	0,12	0,33
Arg. Fondrentas 3-A	G	6,85	0,08	1,36
Argentaria Extra Tesoreria	F	6,60	0,12	2,31
Argentaria Fondbolsa 1-e	V	6,10	0,07	-0,11
BEX Bolsa	D	37,82	5,42	23,09
BEX Diner	M	1114,10	-0,17	1,15
Fondirecto	D	1205,07	0,13	1,64
Fondopostal Monetario	D	1602,79	0,07	1,20
Fondpostal	F	18,03	0,76	2,34
Fondpostal RV	V	24,03	7,98	19,62
B.N.P. GESTION				
BNP Cash, Fiamm	D	676,11	0,10	2,16
Promoactivos	D	1497,71	0,08	1,64
Promoahorro	F	9,52	0,42	-0,69
Promobolsa	R	21,18	2,92	13,76
Promoglobal I	M	8,53	0,63	4,13
Promoglobal II	R	12,80	2,21	14,13
Promoglobal Iii	V	9,01	3,23	29,26
BANCO ATLANTICO				
Atlantico Mixto	M	8,09	2,93	6,48
Atlantico Plus 2	F	7,75	0,70	-0,66
Bolsatlantico	V	15,58	3,74	7,12
Dineratlantico	D	1327,64	0,05	1,43
Fondoatlantico	F	15,76	0,40	0,35
BANCO POPULAR				
Eurovalor 1	R	3,97	3,00	12,22
Eurovalor 2	F	5,47	0,56	-0,57
Eurovalor Divisa	F	87,67	0,68	4,73
Eurovalor Ibex 35 B	V	92,15	0,64	3,31
Eurovalor Ibex 35 C	V	74,56	0,10	-7,12
Eurovalor Ibex35 A	V	113,31	0,90	2,52
Eurovalor-98 A	F	69,58	0,89	4,04
Eurovalor-99 A.fim	F	66,70	0,77	1,47
BANESTO				
Banesdeuda Fondtesoro	T	527,50	0,32	-0,62
Banesto G Bolsa 2000 A, FIM	E	8,20	0,53	2,33
Dineractivo	D	1304,38	0,05	1,06
Extradinero Banesto	D	756,30	0,08	1,54
Fonbanesto	F	14,18	0,23	-0,19
Fonbanesto II	F	10,58	0,46	-1,22
Fonventure	V	33,26	3,84	12,12
Indexbolsa	V	28,22	3,66	7,93
BANIF GESTION				
Banif Bolsa 99, FIM	F	867,02	1,41	6,39
Banif Dinero	D	1134,20	0,05	1,61
Banif RF	F	124,65	0,23	-0,79
Banif RV	V	174,94	3,67	6,72
BANKINTER				
BK Dinero	D	1091,46	0,06	1,71
BK Dinero 97, Fiamm	D	633,18	0,06	1,66
BK Fondo	V	39,97	4,14	9,16
BK Fondo Mixto	M	1238,50	2,37	6,98
Cuenta Fiscal Oro III	F	936,98	0,04	0,96
Fondo Bonos, FIM	F	713,25	-0,05	-1,70
BANKOA GESTION				
Dinero 21	D	2925,24	0,04	1,07
BARCLAYS				
Barclays Bolsa, FIM	V	987,77	5,85	15,52
Fonbarclays Dinero	D	980,32	0,06	1,06
Fondbarclays 1	F	15,10	1,75	4,46
Fondpremier	F	11,63	0,22	0,17
BBV				
BBV Ahorro	F	9,93	0,40	-1,71
BBV Bolsa	V	24,97	5,27	11,97
BBV Bono 2001	F	711,92	0,19	-0,81
BBV Bono 2002	F	843,42	0,28	-1,47
BBV Deuda Fondt.	F	134,43	0,28	-2,10
BBV Dinero	D	1709,06	0,07	1,66
BBV Ibex 2 Protegido, FIM	R	870,46	1,56	1,71
BBV Indice	V	1,98	6,75	15,43
BBV Monetario	D	75,38	0,06	1,47
BBV Renta 91	F	9,76	0,24	-0,22
Fondcomercio 1999, FIM	F	695,70	0,06	1,18
Fondcomercio 2001, FIM	F	639,70	0,17	0,86
Fondcomercio Ahorro	F	7,19	0,21	-0,10
Fondcomercio Bolsa	V	19,73	4,53	15,35
Fondcomercio Mixto, F.I.M	M	12,06	1,34	4,48
Fondcomercio Monetario	D	4717,81	0,07	1,78
Gestinova Acciones, FIM	V	1395,83	6,12	7,70
Privanza Bolsa	R	17,65	4,49	14,34
Privanza Dinero	D	5797,28	0,08	1,86
Privanza Divisa FIM	I	13,52	1,30	23,60
Privanza Renta	F	10,68	0,03	-2,96
Privanza Valores Inmobiliarios	R	7,49	-2,55	-7,22
BENITO Y MONJARDIN				
BM Dinerbolsa	V	1636,43	8,83	17,17
BM Fondtesoro	F	12,20	0,89	-2,20
Bm-garantizado, FIM	K	9,39	0,35	-1,07
Cuentafondo Ahorro	M	16,57	2,22	20,78
Diner BM	D	1285,75	0,06	1,64
BETA				
Beta Acciones	V	154,06	3,12	5,13
BSN/SANTANDER GESTION				
BSN Acciones	V	36,88	3,34	10,47
BSN Dinero	D	1610,40	0,09	1,89
BSN Inversiones	R	11,98	2,83	10,37
BSN RF	F	15,80	0,55	-0,59
BSN Tesoreria Fondt.	F	1009,85	0,09	1,47
Open Bank Ibex 35, FIM	F	901,23	1,71	5,79
San. Bolsa Europea Asegur.	F	1108,08	2,51	9,72
Sant. Acciones	V	3,69	3,40	15,59
Sant. Ahorro	F	14,18	0,04	0,62
Sant. Bolsa Plus	V	16,85	4,16	6,67
Sant. Dinero Fondtesoro	D	1141,23	0,07	1,13
Sant. Gestion Crecimiento	R	9,48	0,60	2,60
Sant. Gestion Renta	F	10,34	0,12	1,45
Sant. Patrimonio	F	14,48	0,69	-1,08
Sant. Tesoreria	D	1403,66	0,09	1,74
Santander Bolsa Asegurado	F	1119,27	0,63	3,69
Superfondo Sant.	D	1419,09	0,07	1,12
Superfondo Sant. 2	F	13,81	0,33	-0,61
CAJA ESPAÑA FONDOS				
Fondespala Intern Garantiza	V	72,29	1,93	11,41
Fondespala Valores, FIM	V	66,85	6,58	16,27
Fondespaña 1999	F	65,46	0,28	0,36
Fondespaña 2000	F	66,54	0,29	-0,21
Fondespaña 2001	F	67,91	0,31	-0,71
Fondespaña 2002	V	85,46	2,29	11,50
Fondespaña Anual Garantiz	F	66,94	0,29	0,42
Fondespaña Bolsa, FIM	V	108,06	4,60	15,98
Fondespaña Fondtesoro,fim	T	64,17	0,19	0,30
Fondespaña Global, FIM	M	74,89	1,37	4,38
Fondespaña Renta Activa	F	66,21	0,34	-0,17
Fondespaña Renta Variable	V	106,54	2,11	6,53
Fondespaña Semestral Garantiz	F	63,23	0,09	2,16
Fondespaña Tesoreria	D	66,34	0,12	2,09
Fondo 111 Fiamm	D	903,59	0,10	1,59
CAJA MADRID				
Dinermadrid Fondtesoro	D	1159,82	0,04	1,23
Fondmadrid	D	1387,24	0,02	1,05
Madrid Bolsa Activa	V	6,48	0,75	3,88
Madrid Bolsa Extra, FIM	M	8,42	2,18	4,39
Madrid Bolsa, F.I.M	V	17,69	3,95	14,73
Madrid Premiere	F	10,53	0,39	-0,26
Madrid Rendimiento 2 AG	F	6,62	0,14	1,38
Plusmadrid Ahorro, FIM	M	7,18	1,33	5,63
CAJA RURAL				
Coopinvest FIM	F	957,12	0,49	-0,96
Dinercoop	D	1005,40	0,06	1,11
Rural Ahorro II, FIM	R	678,27	-0,34	4,20
Rural Ahorro, FIN	E	800,17	1,37	3,26
Rural Bolsa, FIM	R	634,14	0,37	-1,17
Rural Deuda	F	688,75	0,07	0,69
Rural Deuda II, FIM	M	640,88	0,56	-0,86
Rural Dinero, Fiamm	F	6657,80	0,09	—
Rural Euroindice, FIM	R	622,19	2,23	2,63
Rural Fondivisa, FIM	B	704,10	3,53	15,30
Rural Valor II, FIM	V	1037,98	0,77	2,23
Rural Valor Iii, FIM	F	668,94	0,36	-0,33
Rural Valor, FIM	F	705,67	0,27	0,84
CENTRAL HISPANO				
BCH 1999	G	79,79	0,04	-0,63
BCH 2004 A, FIM	F	65,35	1,26	-0,77
BCH Acciones	V	14,49	2,35	9,09
BCH Bonos Fontesoro	F	637,99	0,27	-1,51
BCH Fondimo 3	D	68,49	0,08	1,11
BCH Interés Diario	F	7,27	0,04	0,65
BCH Mixto Acciones	V	20,74	4,05	18,12
BCH Mixto Renta Fija	R	14,73	1,00	2,22
BCH Monetario Fondt.	D	2291,03	0,08	1,05
BCH Renta Fija 3	F	20,00	0,32	-1,68
Foncondor, FIM	V	169,09	3,77	18,06
CITIBANK				
Citicash Fund Fiamm	D	861,63	0,09	2,16
Citidinero, Fiamm	D	652,48	0,09	2,01
Citifondo Lider	M	13,67	1,03	3,68
Citifondo RV	V	32,40	4,31	9,92
Citimoney	D	1162,25	0,05	1,08
DEUTSCHE BANK				
DB Alemania, F.I.M	R	12,52	3,93	15,68
DB Bolsa Garantizado 2000	M	9,64	1,59	3,27
DB Diner	D	1054,08	0,12	1,55
DB Europa Bolsa, FIM	V	14,34	7,24	43,21
DB Invest	F	10,72	0,02	0,01
DB Mixta	R	23,62	5,14	26,01
GESDUERO				
Fonduero Bolsa, FIM	V	537,07	1,66	-5,98
Fonduero Garantizado, FIM	F	338,59	-1,25	0,25
Ibexduero, FIM	E	367,67	2,27	3,51
Inverbonos, F.I.M	F	11,69	0,78	-0,54
Inverdeuda Fondtesoro FIM	T	431,01	0,51	-1,68
Renta Mixta FIM	M	408,81	0,11	0,04
Rentaduero, FIM	F	329,26	-0,02	0,77
GESFIBANC				
Fibanc Crecimiento	R	13,79	1,55	7,86
Fibanc Premier, F.I.A.M.M.	D	781,68	0,09	2,13
Fibanc-fondiner	D	1994,58	0,08	1,62
IBERAGENTES FONDOS				
Fonlyonnais	M	17,60	1,22	4,15
Fonlyonnais Dinero	D	1044,76	0,07	1,43
Garantia Plus, FIM	F	7,65	0,07	1,58
Iberlion Fondtesoro, FIM	T	6,78	0,44	-2,32
INVESTING GESTION				
Bankeuropa, F.I.M	F	11,14	0,00	0,88
LA CAIXA				
Caixabank Renta, FIM	F	8,52	0,12	1,48
Foncaixa 1	F	0,37	0,00	15,26
Foncaixa 11	F	13,59	0,07	1,04
Foncaixa 19, FIM	F	7,05	0,14	-1,32
Foncaixa 2	F	17,67	0,00	0,38
Foncaixa 20, FIM	F	9,69	1,15	9,84
Foncaixa 7	F	14,60	0,07	1,48
Foncaixa Ahorro 25, FIM	F	7,20	1,41	3,57
Foncaixa Futuro 17	F	10,86	1,21	2,77
Foncaixa Futuro 18	F	9,52	0,85	2,79
Foncaixa Mixto 28, FIM	M	7,16	1,42	3,32
GDS Servifondo	F	2,14	0,00	0,75
RENTA 4				
Renta 4 Acciones Mixto	R	6,80	1,04	11,97
Renta 4 Bolsa, F.I.M	R	17,14	2,33	11,79
Renta 4 Fondtesoro, FIM	T	66,31	0,06	1,48
Renta 4 Internacional, F.I.M	M	7,54	-0,40	-1,87
Renta 4- Ahorro FIM	F	10,83	0,37	0,52
URQUIJO				
Urquijo Capital	M	2,96	1,37	3,06
Urquijo Dinero	D	2066,47	0,06	1,30
Urquijo Garantizado, F.I.M	R	95,06	0,24	0,53
Urquijo Global	R	1,80	2,68	20,04
Urquijo Indice	V	17,05	2,62	5,92
Urquijo Renta	F	20,34	0,31	—

*F: Renta Fija — V: Renta Variable — D: Dinero — R: Mixtos con predominio de renta variable — M: Mixtos con predominio de renta fija
GF: Garantizado Fijo — IF: Internacional Fijo — IV: Internacional Variable

AB Asesores Morgan Stanley Dean Witter y el Consejo General de Economistas de España han constituido dos Planes de Pensiones en exclusiva para los Economistas Colegiados.

ECONOMISTAS CRECIMIENTO
ECONOMISTAS FUTURO

Inversión mínima: 5.000 ptas
Comisión de gestión: 0,4 %

Llame a este teléfono para más información 900 12 26 41

http://www.abasesores.es

AB ASESORES
MORGAN STANLEY DEAN WITTER

BURGOS
San Lesmes,1 - 3º
Tlf: (947) 20 61 40
09004 Burgos

M.C.D.2022

Sentadas las bases de una segunda ronda de conversaciones para el 3 de enero

Clinton inscribe los contactos entre sirios e israelíes en un plan de pacificación regional

El presidente de Estados Unidos, Bill Clinton, anunció ayer que Siria e Israel se reunirán de nuevo el próximo 3 de enero del 2000 en Washington para seguir negociando sobre la paz en Oriente Medio. El primer ministro de Israel, Ehud Barak, y el ministro sirio de Asuntos Exteriores, Faruk el Chará, «han acordado dar nuevos pasos para continuar las negociaciones» que les conduzcan a la paz entre sus pueblos, dijo Clinton durante una breve declaración en los jardines de la Casa Blanca, que había sido programada previamente.

❑ **WASHINGTON**/EFE.- Barak y Chará se han reunido durante dos días en Washington, por primera vez después de sus fracasadas conversaciones de 1996. El presidente de EEUU señaló que la continuación de las negociaciones de paz entre Israel y Siria, unidas a los avances de las conversaciones entre israelíes y palestinos, y a las que se celebrarán con Líbano, permitirán a Oriente Medio llegar a una paz global.

Clinton agregó que esperaba que «pronto comiencen también las negociaciones entre Israel y el Líbano».

El presidente de EEUU y la secretaria de Estado, Madeleine Albright, han sido los mediadores en las conversaciones mantenidas entre Barak y Chará durante los dos últimos días, primero en la Casa Blanca y después, en Blair House, para solucionar el conflicto que enfrenta a los dos países desde hace medio siglo.

Ehud Barak y Faruk el Chará estuvieron al lado de Bill Clinton cuando éste anunció el fin de esta primera ronda negociadora y el inicio de una segunda el próximo 3 de enero en la capital de EEUU, pero no intervinieron como hicieron el miércoles en la apertura de las conversaciones.

«Paso histórico»

Sirios e Israelíes «manifestaron una voluntad seria», dijo el portavoz, aunque recalcó que «no es sorprendente que, a estas alturas, haya todavía diferencias» de fondo entre ambas partes.

La próxima sesión negociadora se celebrará con toda seguridad en Estados Unidos a primeros del próximo año, según indicaron fuentes norteamericanas.

Las conversaciones de ayer se reanudarán en Blair House, una mansión situada enfrente de la Casa Blanca donde se alojan los huéspedes ilustres, y se espera que vuelvan a la sede presidencial durante la tarde.

A falta de detalles, el Gobierno de EEUU insiste en que el hecho de que las negociaciones se celebren, y además a un nivel nunca antes alcanzado desde 1948, cuando comenzaron los conflictos entre Israel y sus vecinos árabes, supone ya un paso «histórico».

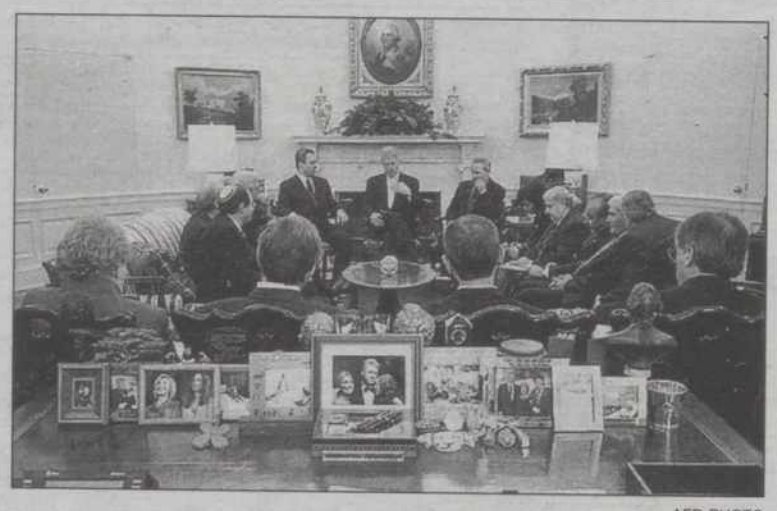

AFP PHOTO

Las conversaciones entre sirios e israelíes, ‹‹vigiladas›› por Clinton.

Pacto de silencio entre Barak y El Chará

❑ El primer ministro de Israel, Ehud Barak, y el ministro sirio de Exteriores, Faruk el Chará, se reunirán con el presidente de EEUU, Bill Clinton, al final de las conversaciones que cierran esta primera ronda negociadora.

Después, habrá un anuncio sobre cuándo se celebrará una nueva ronda negociadora y a qué nivel, aunque todavía no se ha decidido si se emitirá un comunicado o habrá una comparecencia personal de uno o de los tres dirigentes, indicaron fuentes estadounidenses.

Uno de los pocos detalles que ha trascendido hasta ahora es que las negociaciones se reanudarían durante el mes de enero en Estados Unidos, posiblemente en la zona de Washington.

Para el portavoz de la Casa Blanca, Joe Lockhart, la forma en que continuarán las negociaciones es «parte de la esencia misma» del proceso, pero declinó dar más detalles, dentro del mutismo que rodea a las conversaciones.

El portavoz reconoció que se ha acordado un pacto de silencio, de forma que «lo que se discute en la reunión no se discute en público».

También indicó que, por ahora, no hay «nada nuevo» acerca del comienzo de negociaciones entre Israel y Líbano (país donde Siria ejerce una fuerte influencia), pero en Beirut se anunció ayer que Chará visitará ese país el próximo domingo.

El gobierno de Chávez cifra en más de cien los muertos

Una trágica jornada a causa de las lluvias enlutó el nacimiento de la nueva Venezuela

El presidente Hugo Chavez tiene el camino expedito para poner en marcha la «revolución pacífica y democrática›› que preconiza, tras la aprobación popular, el pasado miércoles, de la nueva Constitución. El proyecto «chavista» obtuvo 71,21% de votos a favor, 28,79 en contra y una abstención que superó más de la mitad del electorado (54,6%) y que el Gobierno atribuyó en parte a las intensas lluvias.

❑ **CARACAS**/EFE.- El Gobierno destacó que en el proceso «no hubo ni un herido, ni una vidriera rota, ni un vehículo quemado, mucho menos un muerto, aunque el lenguaje fue muy fuerte por ser producto de una confrontación vigorosa en la que cada sector defendió su punto de vista».

La nueva etapa iniciada ahora implica la desaparición de los viejos poderes a los que Chávez ha acusado de casi todos los males del país y, sobre todo, de haber institucionalizado la corrupción.

El vacío de poder que provocarán la desaparición del Congreso y de los otros órganos constituidos será cubierto transitoriamente por la Asamblea Nacional Constituyente (ANC), que redactó el texto sometido a consulta y tiene facultades ilimitadas.

La ANC decidirá si prolonga la vida de alguna de los poderes vinculados a la hasta hace pocas horas llamada «moribunda» y ya «fallecida» Constitución de 1961 o si asume sus facultades temporalmente, hasta que sean renovados o relegitimados.

Trágica jornada

La jornada del referéndum que abrió el camino de la nueva Constitución venezolana se vio enlutada por al menos 100 muertos oficialmente reconocidos e importantes daños materiales que causaron las intensas lluvias caídas en el norte del país.

En su conciliadora alocución a los venezolanos cuando ya se conocía la victoria del «sí» al proyecto de Carta Magna, el presidente de Venezuela, Hugo Chávez, no pudo disimular el sabor agridulce que le dejó la jornada electoral.

Ante los estragos que causaban las lluvias a medida que avanzaba la jornada, el Gobierno centró su interés en los inquietantes datos que venían de varios Estados, sobre todo de Vargas, al norte de Caracas y a orillas del Caribe.

Un Consejo de Ministros extraordinario y urgente presidido por Chávez decretó la emergencia nacional en ocho Estados y el Distrito Federal y aportó fondos para paliar los daños más importantes.

Las intensas lluvias, poco habituales en diciembre, afectan desde hace casi tres semanas al litoral caribeño del norte de Venezuela, pero desde el pasado domingo se han convertido en torrenciales aguaceros, desbordando ríos y arroyos, que a su vez han causado deslizamientos de tierras.

Según los meteorólogos, las precipitaciones han sido ocasionadas por «La Niña», que ha traído lluvias inusuales en una época que normalmente es de menor pluviometría.

CARLOS SOLORZANO/AP

Las lluvias tiñeron de tristeza la jornada del referéndum.

M.C.D.2022

Fuentes de los rebeldes elevan hasta 350 la cifra de soldados muertos en el ataque

Duro revés de las tropas rusas en un «ensayo» de asalto a la capital de Chechenia

Rusia negó ayer oficialmente –pero reconoció bajo cuerda– una sangrienta batalla en Grozni que causó la muerte de entre 50 y 350 soldados rusos, la mayor derrota de Moscú en tres meses de guerra. Aun con la cifra menor de víctimas, la batalla de Grozni es el peor revés sufrido por el Ejército en esta contienda y un flaco favor de los generales al Kremlin a tres días de las elecciones. Testigos presenciales dijeron a EFE que unos 30 carros blindados penetraron el miércoles en Grozni y fueron repelidos por los chechenos que defienden la ciudad.

❑ **MOSCÚ**/EFE.– Altos jefes militares salieron en tromba a desmentir hasta seis veces en una hora las informaciones sobre la muerte el miércoles de un centenar de soldados en una fallida incursión en la capital chechena, que el Ejercito había prometido no asaltar frontalmente.

Pero «fuentes del Estado Mayor» de las Tropas Unificadas en Chechenia confirmaron «la muerte de medio centenar de soldados y la pérdida de siete carros de combate», según Yuri Gladkevich, redactor de la Agencia de Noticias Militares.

No menos de 1.500 guerrilleros rodearon y repelieron una columna de carros de combate que entró en la capital chechena para «tantear las defensas rebeldes», dijo a la emisora «Eco de Moscú».

Testigos presenciales dijeron a EFE que unos 30 carros blindados penetraron el miércoles en Grozni y fueron repelidos por los chechenos que defienden la ciudad.

El mando checheno cifró las bajas rusas en 220 muertos, y Movladí Udúgov, «cerebro» de los extremistas islámicos, habló de hasta 350 soldados rusos caídos en el combate.

La batalla se produjo en la céntrica plaza Minutka de Grozni y «sólo unos cuantos carros de combate pudieron escaparse por las callejas», afirmó por teléfono una residente de la capital chechena, cercada desde hace semanas por las tropas federales.

Entre los desmentidos, el ministro de Defensa, mariscal Igor Serguéyev, manifestó que se trata de «una provocación informativa» y aseguró que «no hay ni habrá asalto frontal a la aparentemente fortificada ciudad de Grozni».

AP PHOTO

Entre 50 y 350 soldados rusos pudieron haber muerto ayer en el ensayo de asalto Grozni.

Vollebaek informará al G-8 de su viaje a Chechenia

❑ Knut Vollebaek, actual presidente de la OSCE, viajó ayer desde el Cáucaso a Berlín para informar a la reunión ministerial del Grupo de los Ocho (G-8) sobre su visita a Chechenia.

El presidente de la Organización para la Seguridad y la Cooperación en Europa (OSCE) completó una gira de tres días por repúblicas del Cáucaso Norte con una visita a las zonas en poder ruso.

En la localidad chechena de Znamenskoye, Vollebaek instó a Moscú a detener su ofensiva militar en Chechenia y a entablar negociaciones de paz, para lo cual reiteró su oferta de mediación personal.

Pero Moscú, que ha recalcado que la misión de la OSCE tiene un carácter exclusivamente humanitario, se opone a cualquier mediación internacional en el conflicto chechén y dice que sólo pasará a negociaciones políticas después de derrotar a los separatistas.

«Los criterios de la dirección de la OSCE y del gobierno de Rusia sobre el conflicto de Chechenia y las medidas de su solución no coinciden del todo, lamentablemente», constató el también ministro de Asuntos Exteriores de Noruega.

La eventual reanudación del trabajo permanente de la OSCE en Chechenia depende tanto de problemas de seguridad personal de la misión como de una autorización de Moscú que «todavía no hemos obtenido», admitió.

El Parlamento europeo aprueba los presupuestos del año 2000

❑ **ESTRASBURGO**/EFE.– El Parlamento Europeo pudo aprobar ayer finalmente los Presupuestos de la UE para el 2000 tras haber alcanzado un acuerdo con el Consejo, en virtud del cual la Eurocámara acepta una reducción de los créditos de pago de 1.900 millones de euros (316.000 millones de pesetas) en relación a los gastos recogidos en primera lectura y respeta las perspectivas financieras, asegurando a cambio la financiación de la ayuda a Kosovo a través del instrumento de flexibilidad por una cantidad total de 360 millones de euros.

La Comisión Europea mostró su satisfacción por el acuerdo entre el Parlamento y el Consejo, afirmando que ambas instituciones han respondido a las prioridades políticas de la Unión.

Aunque no se esperan «milagros» tras la reunión

El Grupo de los Ocho se reúne en Berlín con la crisis de Chechenia como principal asunto

La reunión del G-8 que se inauguróa ayer en Berlín permitirá una conversación abierta entre Rusia y sus socios sobre la crisis de Chechenia, si bien no se espera que ese diálogo aporte soluciones a la crisis. Aunque el tema oficial de la última reunión del G-8 bajo presidencia alemana es la prevención de conflictos, la atención estará puesta en el ministro de Exteriores ruso, Igor Ivanov.

❑ **BERLÍN**/EFE.– El ministro ruso de Exteriores se someterá a una dura reprimenda por parte de sus socios, a la vez que tendrá oportunidad de exponer su visión de las cosas.

Nada más llegar ayer, jueves, a Berlín, Ivanov advirtió que no ha acudido a la reunión del G-8 para resolver el problema chechén, aunque se declaró dispuesto a tratar el asunto con sus colegas.

«Creo que no he venido a Berlín para resolver el problema de Chechenia», dijo Ivanov después de una reunión con su colega alemán Joschka Fischer, celebrada antes de la apertura de la conferencia de ministros que se inauguró ayer jueves, con una cena. Además de asistir a la reunión plenaria de hoy viernes, y a la cena de trabajo de anoche, Ivanov celebrará varias entrevistas bilaterales, entre ellas con la secretaria de Estado norteamericana, Madeleine Albright, y con el Representante de Política Exterior de la Unión Europea (UE), Javier Solana, quien asiste por primera vez a una reunión del G-8.

La primera entrevista tuvo ya lugar por la mañana con su colega alemán, Joschka Fischer, quien en las últimas semanas no se ha andado por las ramas a la hora de evaluar la crisis en Chechenia, que ha calificado de «guerra colonialista».

Los ministros occidentales tendrán previsiblemente oportunidad de escuchar de primera mano la versión moscovita respecto a la supuesta incursión en Grozny de tropas rusas, con gran número de bajas, que fue difundida ayer por medios occidentales y rusos y calificada de «desinformación» por el Gobierno de Moscú.

El ejecutivo alemán, no obstante, está satisfecho de que el ministro ruso haya decidido acudir a Berlín, a sabiendas de lo que le espera, y pese a la reticencia de algunos miembros del G-8 que hubieran preferido su ausencia.

■ BREVES

Miedo e incertidumbre en la población lusa de Macao

❑ Cuando sólo faltan tres días para que Macao revierta a soberanía de China tras 443 años de dominio colonial portugués, la población del enclave espera con una mezcla de miedo e incertidumbre su entrega al Gobierno comunista de Pekín.

Mientras Pekín y Lisboa dan por zanjado el asunto y aseguran que el traspaso de poderes no será traumático, la gente de la calle y, sobre todo, los más jóvenes, han empezado a sentir cierto pánico por las noticias que les llegan a diario sobre la dureza con la que se trata en el continente a los demócratas.

Dejando a un lado la opinión oficial, que augura un futuro brillante para Macao, en la calle, los estudiantes y otros tradicionales «barómetros» del pulso social, como camareros y taxistas, adelantan que el futuro que se aproxima, por una parte, asusta, y, por la otra, no importa, porque ya todo está decidido.

Kohl niega el soborno pero admite otras inculpaciones

❑ El ex canciller Helmut Kohl negó ayer la acusación de soborno respecto a los donativos que ingresaron en las cuentas secretas de la Unión Cristianodemócrata (CDU), pero admitió haber recibido dos millones de marcos (más de un millón de dólares) de personas que no querían constar en la lista oficial de donantes.

Kohl reconoció en una entrevista de media hora por televisión haber cometido «un error» en la financiación del partido, horas después de constituirse ayer la comisión parlamentaria que investiga el caso y mientras sigue el goteo de nuevas revelaciones.

El ex presidente de la CDU dijo haber «recogido» entre 1993 y 1998, «entre un millón y medio y dos millones de marcos», suma que fue a parar a la contabilidad paralela del partido, según él por indicación de los donantes, a los que no quiso nombrar.

Relevo al frente del Gobierno rumano

❑ Mugur Isarescu, gobernador del Banco Nacional, será el nuevo primer ministro de Rumanía en sustitución del destituido Radu Vasile, anunció ayer miércoles, el presidente rumano, Emil Constantinescu.

Isarescu, de 50 años, tecnócrata independiente y especialista en economía, ha dirigido los destinos del Banco Nacional desde septiembre de 1990, durante los siete gobiernos que se han sucedido desde la caída del comunismo.

Su nombramiento debe poner fin a la crisis de gobierno y a un período de interinidad de tres días, durante los cuales el socialdemócrata Alexandru Athanasiu gestionó los asuntos del Gobierno.

M.C.D.2022

Feliz Navidad
FERRETERÍA POLLOS
- MENAGE DEL HOGAR
- BATERÍAS DE COCINA
-ELECTRODOMÉSTICOS
-ELECTRICIDAD
C/. General Amor
N.os 4 y 6
Tel. 979 74 22 14

SE NECESITA PROFESIONAL
MONTADOR DE MUEBLES DE COCINA O CARPINTERO. CON EXPERIENCIA.
TELÉFONO: 979 75 16 47
PALENCIA

SUS ANUNCIOS CLASIFICADOS EN DIARIO PALENTINO

ANUNCIOS POR PALABRAS

ALQUILERES

ALQUILO apartamento. Teléfono 979-723246.

ALQUILO oficina. Todos servicios, céntrica. Teléfono 979-746376. Tardes.

ALQUILO piso céntrico. Teléfono 629-034639.

ALQUILO piso amueblado, céntrico. Teléfono 979-701849.

ALQUILO piso amueblado. Teléfono 979-749102.

ALQUILO o vendo bar. Funcionado. Zona La Puebla. Teléfono 979-726070.

ALQUILO ático plaza San Antonio y piso calle Balmes. 979-720892.

AUTOMÓVILES

PARTICULAR vende un Citroen BX, Turbo Diesel. Año 92. Todos los extras. 585.000 pts. 608-681919.

PAL MOTOR, S.A.
Concesionario Oficial Rover
Tfnos. 979 730644
607 730644
http:/www.rover.pal-motor.com

PAL MOTOR, S.A. Audi 80E. Año 90. Todos los extras. Económico. Garantía

PAL MOTOR, S.A. Financiación 100%. Sin entrada. sólo con su nómina.

PAL MOTOR, S.A. Tiene su hoja Web en Internet. Visítenos http:/www.rover-pal-motor.com.

PAL MOTOR, S.A. Audi A4 TDI. Nacional climatizado, CD. Estado impecable. Garantía 1 año.

AUTOPAL, S.A.
Concesionario Oficial Ford
Teléfono 979 776036

AUTOPALSA. Ford. Focus 1.6 Ambiente. A.A., E.E., C.C., D.A. 1.800.000.

AUTOPALSA. Opel Vectra 1.7. TD. A.A., E.E., C.C., D.A. 1.330.000.

AUTOPALSA. Renault R-19 Chamade. S.D., A.A., E.E., C.C. 680.000.

AUTOPALSA. Peugeot 309 GR. E.E, C.C., S.D., R.C. 380.000.

VICAUTO
Concesionario Oficial Renault
Teléfono 979 720050

VICAUTO, S.A. Ford Escort, 1.8 diesel. Año 93. Lunas tintadas, alerones traseros. Excelente estado. Garantía Renault.

VICAUTO, S.A. Renault Twing, Año 94. Pintura metalizada, excelente estado. Garantía Renault.

VICAUTO, S.A. Disponemos de varias furgonetas R. Kangoo 1.9 diesel- combi. Kilómetro 0. Con un ahorro importante.

VICAUTO, S.A. Amplia selección de vehículos de ocasión. Revisados y garantizados. Financiación a su medida.

AYRSA, S.A.
Concesionario Oficial BMW
Tfnos. 979 721254
619 311197

AYRSA. Mercedes Benz 190 E 2.3. Año 1.988. Completo. 950.000 ptas.

AYRSA. Mercedes Benz 230 E Nacional. Año 1.991. Completo. 1.600.000 ptas.

AYRSA. BMW 520i Nacional. Año 1.992. Completo. 1.400.000 ptas.

AYRSA. BMW 525 TDS Nacional. Año 1.993. Completo. 2.600.000 ptas.

LATRES, S.L.
Concesionario Oficial Mitsubishi
Tfnos. 979 160013
979 165088

LATRES. ¡Ocasión! Ford Orión 1.6 Ghia. Buen estado. Económico.

LATRES. ¡Ocasión!. Audi 90 2.2E equipado con A/A, E/E, C/C, Esp/E. Año 90. 825.000 Pts. Garantizado.

LATRES. ¡Oportunidad! Renault 19 Chamade 1.9 Diesel. Totalmente revisado. Año 97.

LATRES. ¡Gran oportunidad! Galloper Santana Km 0. Totalmente equipada, alta gama.

AUPASA
Concesionario Oficial Peugeot
Teléfono 979 721400

AUPASA. Peugeot 605. Procedentes de directivos. Full Equip, hasta 200 CV. con menos de un año y con menos de 10.000 Km.

AUPASA. Peugeot 306 Cabrio 1,8. Color amarillo. Dirección asistida. Aire Acondicionado. Capota eléctrica. Llantas de aluminio. Compact Disc, 8.000 Km.

AUPASA. Monovolumen Peugeot 806. Gasolina y Diesel hasta 150CV. Full Equip, 7 plazas, pocos kilómetros.

AUPASA. Peugeot 405. Varias unidades. Gasolinas, diesel y turbo diesel desde 400.000 pesetas.

VIVAPA PALENCIA. S.L.
Concesionario Oficial Nissan
Tfnos. 979 721446
979 721448

VIVAPA. Nissan Terrano I, C.C., E.E., A.A.. Pocos kilómetros.

VIVAPA. Nissan Patrol G.R. C.C., E.E. Pocos kilómetros.

VIVAPA. Nissan Patrol Corto. Económico.

VIVAPA. Nissan Primera 2.0, SLX. Todos los extras. Muy bueno.

COBARSA
Concesionario Oficial Audi
Tfnos. 979 723750
979 724235

COBARSA. Land Rover Discovery 2.5 TD. Año 94. D.A., E.E., C.C., Pocos Kms. Garantizado.

COBARSA. Volkswagen Golf VR6 (5 puertas). Año 93, completo de extras. Como nuevo.

COBARSA. Audi A6 2.5 TD (6 velocidades). Año 96. D.A., C.C., E.E. Como nuevo. Garantia un año.

COBARSA. Volkswagen Golf 1.9 D (5 puertas). Año 96. D.A., C.C., E.E. Como nuevo. (Garantia un año).

CAR VIP, S.A.
Concesionario Oficial SAAB
Tfnos. 983 370343
VALLADOLID

CAR VIP. SAAB 900 2.0 T, coupe, cuero, techo.

CAR VIP. SAAB 900 Cabrio 2.0 T

CAR VIP. SAAB 9.000, 2.0 I, 4 puertas, cuero, climatizador.

CAR VIP. SAAB 9.000, 2.0 T, 4 puertas, climatizador.

PALAUSA
Concesionario Oficial CITROËN
Tfnos. 979 730150

PALAUSA. Citroen ZX varios modelos gasolina y diesel. Revisados y garantizados.

PALAUSA. Peugeot 306 XND, año 93. Seminuevo, garantizado.

PALAUSA. Vehículos industriales, C 15, Opel Combo, R Express. Revisados, garantizados.

PALAUSA. Opel Tigra, ABS, airbag. Año 95. Pocos kilómetros.

MOTOR CASTILLA
Concesionario Oficial SSANYONG
Tfnos. 979 714246

MOTOR CASTILLA. Ford Orión, diesel, ghia. 625.000 ptas.

MOTOR CASTILLA. Ranger Rover, 2.5 TDI, 3P, A.A., E.E., C.C., verde, impecable. 1.625.000 ptas.

MOTOR CASTILLA. Mercedes 230 E, A.A., C.C., E.E., techo, llantas. 1.050.000 ptas.

MOTOR CASTILLA. Volvo S-40 1.8, '97 A.A., ABS, 2-airbag, 2.600.000 ptas.

DISPATUR, S.L.
Concesionario Oficial DAEWOO
Tfnos. 979 714248

DISPATUR. Mercedes 300 D, C-124. Perfecto estado. 1.600.000.

DISPATUR. Rover 214 GSI, 16V. D.A., E.E., C.C., metal, impecable. 775.000 ptas.

DISPATUR. Fiat Tempra 1.9 TDI, SX, 92 CV. Con todos los extras, metalizado, llantas, aluminio, A.A., F. como estreno. 900.000 ptas.

DISPATUR. Ford Scort 1.4 CLX, moderno. 850.000 ptas.

TANAUTO, S.L.
Concesionario Oficial SUZUKI
Tfnos. 979 714150
979 713130

TANAUTO. Vitara descapotable, inyección. Vehículo procedente de dirección. Extras. Nuevo. Gran descuento.

TANAUTO. Renault 9, última generación. Impecable. Elevalunas, cierre centralizado. Ocasión.

TANAUTO. Disponemos de vehículos sin carnet español. Descuento en toda la gama. Dos versiones. Básico y equipado. Ven y descubrelo.

TANAUTO. Suzuki Swing, K. O, a estrenar, gran descuento. Elevalunas, dirección, cierre centralizado, espejos eléctricos. Ocasión única.

COLLADO SERVICIOS, S.A.
Concesionario Oficial SEAT
Tfnos. 979 723332
979 723135

COLLADO SERVICIOS. Renault Clio 12 RN. Año 97. 15.000 Km. Completamente nuevo.

COLLADO SERVICIOS. Seat Ibiza y Córdoba. Km 0. Varios , gasolina y diesel.

COLLADO SERVICIOS. Fiat Croma 2.0 ie. Año 92-93. Climatizador,E.E, C.C., D.A., Etc... Garantía.

ROVER
OFERTA NUEVO MILENIO

PALENCIA, PAL MOTOR, S.A. c/ Andalucía 9, El Vial.
Teléfono: 979 730614 www.rover-pal-motor.com

EQUIPAMIENTO:
- Motor Turbo Diesel Intercooler 105 cv de inyección directa.
- Pintura metalizada.
- Cierre centralizado con mando a distancia.
- Alarma volumétrica y perimétrica.
- Dirección asistida.
- Llantas de aluminio.
- Doble air-bag.
- Cd 6 discos Pioneer.
- Inserción de madera en puertas y salpicadero.
- Antinieblas delanteros y traseros.
- Espejos Eléctricos Térmicos.
- Regulación Eléctrica de faros.
- Tuercas Antirobo.
- Reposacabezas delanteros y traseros.
- E/E Delanteros y traseros.

3 años de garantía total.
3 años de mantenimiento integral gratutito.
3 años de asistencia en carretera gratuita.
Pruébelo durante un mes, y si no le gusta le devolvemos su dinero.

Precio final matriculado
ROVER 420 *SDI* 5p
2.695.000
pesetas.

M.C.D.2022

PRIETO PELETERIA

LA MAYOR CALIDAD AL MEJOR PRECIO

C/. Mayor, 76 (Frente Banco Hispano) - Teléfono - 979 74 05 06

PRIETO PELETERIA

CENTRO DE OCASION
Ford

- FORD ORION 1.8 D CLX, r/c. 15.798, pts. mes.
- MERCEDES 300 D, rectificado, s/d. techo. 9.848, pts. mes.
- OPEL VECTRA 1.7 TD, 4 puertas, a/a, e/e, c/c, r/c, s/d. 27.288, pts. mes.
- PEUGEOT 306 1.9 D TARIFA, 4 puertas, r/c, a/a, c/c, e/e, s/d. 28.724, pts. mes.
- FORD MONDEO 2.0 I, 16V, 5 puertas, r/c, c/c, a/a, e/e, s/d. 33.853, pts. mes.
- FORD ESCORT 1.6 I, 16V ATLANTA, 4 puertas, s/d, c/c, a/a, e/e, r/c. 24.620, pts. mes.
- FORD ESCORT 1.3 I CL, 5 puertas, r/c. alarma. 22.364, pts. mes.
- FORD ESCORT 1.6 I, 16V ATLANTA, r/c, c/c, a/a, e/e, s/d. 25.646, pts. mes.
- RENAULT R-19 1.8 CHAMADE. 16.414, pts. mes.
- ROVER MONDEGO 2.0 LXI, 4 puertas, r/c, c/c, e/e, s/d, a/a. 10.464, pts. mes.
- FORD SIERRA 2.0 I FAMILIAR, a/a, ABS, r/c, c/c, e/e, s/d, techo. 18.058, pts. mes.
- FORD ESCORT 1.4 I CL, 5 puertas, s/d, r/c. 23.596, pts. mes.
- RENAULT R-19, 1.4 DRIVER, 5 puertas, r/c, e/e, a/a. 19.286, pts. mes.
- FORD MONDEO 2.0 I, 16V GHIA, 5 puertas, ABS, a/a, c/c, e/e, s/d, llantas. 29.339, pts. mes.
- FORD ESCORT 1.6 CL, 5 puertas, r/c.6.585, pts. mes.

CENTRO DE OCASION
Ford

- AUDI 100 2.2 E, ABS, a/a, c/c, e/e, s/d, techo.12.310, pts. mes.
- ALEKO 2141 S 1.5. 3.078, pts. mes.
- FORD COURIER 1.8 D MIXTA, r/c. 14.977, pts. mes.
- RENAULT EXPRESS 1.9 D. Furgón. 16.003, pts. mes.
- FORD ESCORT 1.8 D, 5 puertas, r/c. 15.388, pts. mes.
- AUDI 100 TDI, c/c, e/e, s/d, a/a, llantas. 18.465, pts. mes.
- CITROEN BX 1.9 TGS PRESTIGE, s/d, e/e, c/c. 12.515, pts. mes.
- RENAULT 19 1.8 RT, c/c, e/e, r/c. 17.439
- FORD TRANSIT 190 2.5 TD furgón, r/c, s/d. 33.853, pts. mes.
- FORD TRANSIT 100 2.5 D furgón, r/c, s/d. 23.595, pts. mes.
- PEUGEOT 309 1.9 GR.7.796
- RENAULT R-19 1.89 CHAMADE, a/a, s/d, c/c, e/e. 13.962, pts. mes.
- MERCEDES, s/d, alarma. MB 100. 12.926, pts. mes.
- FORD SIERRA 2.0, CLX, s/d, e/e, c/c, r/c. 12.310, pts. mes.
- FORD ESCORT 1.6, CLX, c/c, e/e, r/c. 11.284, pts. mes.
- FORD ORION 1.6, CLX, s/d, e/e, c/c, r/c. 12.310, pts. mes.
- RENAULT 21 GTD, s/d, a/a, c/c, e/e. 18.876, pts. mes.
- FORD FOCUS 1.6, AMBIENTE, a/a, e/e, c/c, d/a. 36.931, pts. mes.

CENTRO DE OCASION
Ford

SIN ENTRADA
60 MESES
PARA PAGAR

DESDE 5.000 PTS.
AL MES

AUTOPALSA
Ctra. Valladolid, Km. 4'5
Tfno.: 979 776036
Fax: 979 776037
34004 PALENCIA

AUTOMÓVILES

COLLADO SERVICIOS. Citroen 2x diesel, Volcán. año 93-94. Totalmente revisado. Garantía

ISHON
Concesionario
Oficial MERCEDES
Teléfono 609 358812

ISHON. Mercedes 220 Diesel 16 V. Año 97. 30.000 kms. Oportunidad.

ISHON. Citroen Xantia 1.9 diesel. 2 años. Equipado. 1 año de garantía.

ISHON. Rover 200 Vi, 145 CV. Full Equip. 1 año. Oportunidad.

ISHON. Discovery 5 puertas. Año 96. Muy equipado. 2.750.000 ptas.

MOVISA
Concesionario
Oficial HONDA
Teléfono 979 724907

MOVISA. Accord 1.8i LS, km 0 procedente de Dirección.

MOVISA. Accord 2.0i TD Km 0 procedente de dirección.

MOVISA. CR-V 99. Km 0 procedente de dirección.

MOVISA. Peugeot 306 XSDT. Año 96. Perfecto estado. Garantizada.

AGUIR, S.A.
Concesionario
Oficial OPEL
Tfno. 979 776810

AGUIR. Renault R-19 GTD. Año 90. Muy cuidado.

AGUIR. Ford Escort 1.8i. Año 96. Pocos kms.

AGUIR. Ford Courier 1.8 D. Acristalada. Año 92.

AGUIR. Opel Astra 2.0 GSI. Año 92. Totalmente garantizado.

CAR EXPRESS
Concesionario
Oficial VOLVO
Teléfonos 979
723500 y 979 160320

CAR EXPRESS AUTO. Renault 19, R.N., Diesel. Pocos kms. Oferta de la semana.

CAR EXPRESS AUTO. Rover 620D.I. Año 96. Todos los extras. Como nuevo.

CAR EXPRESS AUTO. Ford Fiesta Quar 1.3, 5P. Año 97. 29.000 kms.

CAR EXPRESS AUTO. Opel Kadett, 4P. 1.8. Buen estado y precio.

AUTOCARRIÓN, S.L.
Concesionario
Oficial TOYOTA
Tfno. 979 727763

AUTOCARRION. Ford Escort 1.8 diesel.

AUTOCARRION. Ford Sierra 2.0 GT.

AUTOCARRION. Nissan Primera 2.0. SLX. Fool Equipe.

AUTOCARRION. Yaris Terra. A/A., 5 puertas, Km. 0.

FINCAS

VENDO piso 100 m/2., 4 habitaciones. Avda. Madrid. Soleado. 630-857627.

VENDO piso zona San Pablo. Teléfono 979-749379.

VENDO piso pequeño, con cuarto trastero. Teléfono 979-752197.

ESTRENAR, 60 m/2. Zona Catedral. Abstenerse inmobiliarias. Teléfono 979-751348.

GARMAPAL. Viviendas nueva construcción, Cervera de Pisuerga. 979-744043.

VENDO pisos Avenida Asturias y Calle Balmes. 979-720286.

SE VENDE plaza de garaje para dos coches. Esquina Avda. Cuba con Avda. Brasilia. 979-711420.

SE VENDE estudio amueblado. Teléfono 979-740828.

SE VENDE ático Avda. Asturias. Teléfono 979-700145.

HISPOGAR
INMOBILIARIA
MAYOR, 4
Tfno. y Fax - 979 752 775
34001 PALENCIA

HISPOGAR. Iniciamos la venta de próxima construcción en zona Plaza de Toros y Vial. Viviendas de 1, 3 y 4 dormitorios. Dúplex, áticos con terraza, garajes y trasteros. Facilidades de pago.

HISPOGAR. Zona Dársena en construcción. Viviendas de 2 y 3 dormitorios. Aticos con amplias terrazas. Garaje y trastero. Calidades de 1ª . Grandes facilidades de pago.

HISPOGAR. Ultimos adosados frente Autopalsa. Garaje, tres dormitorios, salón cocina, baño y aseo. Atico de 31 m/2, patio y terraza. 16.400.000 pts.

API INMOBILIARIA
MARTIN CALLEJA, 8-B
Tfno. 979 747 167
Fax. 979 747 733
34001 PALENCIA

API INMOBILIARIA. Alquiler pisos, varias zonas.

API INMOBILIARIA. Pisos económicos desde 5.000.000. Varias zonas.

API INMOBILIARIA. Disponemos de varios chalets adosados. Estrenar.Avda. Madrid.

API INMOBILIARIA. Parcelas de recreo cerca de Palencia, 600 ptas m/2.

LOOK & FIND
MAYOR, 55
Tfno. 979 170 038
Fax 979 170 176
34001 PALENCIA

LOOK&FIND. Zona Pan y Guindas, 87 m/2, 3 dormitorios, armarios empotrados. plaza de garaje. Precio 15.000.000 ptas.

LOOK&FIND. Zona Santiago Amón, 193 m/2, 4 dormitorios, 3 baños, 1 aseo, armarios empotrados, 2 trasteros, 2 plazas de garaje, piso de lujo.

LOOK&FIND. Zona centro. 115 m/2, 4 dormitorios, 2 terrazas, plaza de garaje.

LOOK&FIND. Zona Cardenal Cisneros, 58 m/2, 2 dormitorios, plaza de garaje y trastero. Precio 17.800.000 ptas.

INMOBILIARIA
SALON
AVDA. JOSE ANTONIO, 7
Tfno. 979 170 217
34002 PALENCIA

SALON. Piso en Avda. de Madrid (frente a Aupasa), 100 m/2, 4 dormitorios, 2 baños, cocina amueblada, gas natural, garaje y trastero. Extraordinarias vistas y orientación al monte.

SALON. Ultimos apartamentos de lujo de uno y dos dormitorios, en Plaza de la Inmaculada (Catedral), con garaje y trastero.

SALON. Ultima fase de adosados en urbanización «La Paloma» (Villalobón), 3 dormitorios, 2 baños y un aseo, sótano con 2 plazas de garaje, 100 m/2 de jardín, calidades de lujo. Ultima oportunidad de adquirir su chalet adosado en la urbanización más prestigiosa de Palencia.

SALON. Piso en Avda. Santander, 3 dormitorios, 2 baños, garaje y trastero, cocina amueblada. Gas natural, como nuevo.

PALLANTIA
SERVICIOS INMOBILIARIOS
MODESTO LAFUENTE, 19
Tfnos. 979 714 071 - 979 714 101
Fax 979 712 361
34002 PALENCIA

PALLANTIA. Pisos de nueva construcción. Sólo 37.474 pts. al mes. Sin entrada. 3 dormitorios, baño y aseo con ducha. Amplias terrazas. Todo exterior. Venta de locales y plazas de garaje.

PALLANTIA. Apartamento de 68 m/2, ascensor, calefacción central, 2 dormitorios, cocina amueblada. Exterior. 12.500.000.

PALLANTIA. 2 pisos de lujo. Céntricos. Más de 200 m/2, tres baños, buenas calidades. Interesante. Apartamento de 2 dormitorios, céntrico. cocina amueblada. Reformado nuevo. 16.000.000.

PALLANTIA. Piso exterior de 90 m/2, calefacción central, 3 dormitorios, baño completo, cocina amueblada. Plaza de garaje. 17.000.000.

ROJO
INMOBILIARIA
MNDEZ. PELAYO, 17 bajo
Tfno. 979 700 690
34001 PALENCIA

INMOBILIARIA ROJO. Avda. Valladolid, 4 dormitorios, extraordinarias vistas. 16.000.000.

INMOBILIARIA ROJO. Piso 90 m/2, 3 dormitorios, salón, cocina, 2 baños, garaje, exterior. Zona Avda. Santander. 14.500.000.

INMOBILIARIA ROJO. Apartamento Plaza Mayor, 1 dormitorio, salón, cocina independiente. Baño. Económico.

INMOBILIARIA ROJO. Venta piso Avda. Asturias. Nuevo, 3 dormitorios, salón, cocina amueblada. Baño, aseo. Garaje y trastero. Muy soleado.

EXPANSION 2.000
DON SANCHO, 5-1º
(Pasaje Comercial)
Tfno. 979 745 370
Fax 979 700 890
34001 PALENCIA

EXPANSION 2.000. Vende piso en Cardenal Cisneros, 80 m/2, 3 habitaciones, 2 baños, garaje, trastero, gas individual, entrega en 24 meses. 16.500.000 ptas.

EXPANSION 2.000. Vende piso Plaza Mª de Molina, 110 m/2, 4 habitaciones, servicios centrales, reformado, 7º exterior, muy soleado. 17.000.000 ptas.

EXPANSION 2.000. Vende piso de lujo en Casado del Alisal, 146 m/2, 4 habitaciones, 2 baños, aseo, garajes, trasteros, 5º exterior, 1ª calidad.

EXPANSION 2.000. Vende apartamento- ático con terraza en C/ Juan Ramón Jiménez, 50 m/2, 1 habitación, 1 baño. Gas individual, garaje, trastero. ! Precioso!.

EDIFICACIONES SAN JOSÉ 94 S.L.
Promocion de viviendas de 2, 3 y 4 dormitorios desde 10.350.000 pts, y locales comerciales, en calle Jardines esquina a calle de nueva apertura. (antigua POK quesera).
Información y venta en: oficina de obra en calle Jardines nº 7. - Tfn: 979 71 00 26 y 979 72 00 95

M.C.D.2022

FINCAS

GESCASA 2.000
PANADERAS, 1-entrpl.
Tfno. 979 170 150
34001 PALENCIA

GESCASA 2000. Vende pisos en zona San Juanillo, desde 6.500.000 ptas.

GESCASA 2000. Alquila buhardilla, a estrenar, 2 dormitorios, garaje y trastero, amueblada, céntrica.

GESCASA 2000. Vende pisos en zona Avda. Madrid, en construcción y terminados. Llámenos o mejor visítenos.

GESCASA 2000. Vende apartamento céntrico, 80 m/2., 13.500.000 ptas.

MARCOS
GESTIONES INMOBILIARIAS
MARTIN CALLEJA, 4
Tfno. y Fax 979 703 333
34001 PALENCIA

INMOMARCOS. Alquila plaza de garaje, C/ Martín Calleja. Coche pequeño. 4.000.

INMOMARCOS. Vende piso C/ Jardines, 90 m/2, 3 habitaciones, cocina amueblada, garaje, trastero. Muy bonito.

INMOMARCOS. Vende piso, próxima entrega, 2 habitaciones, garaje, trastero. 8.250.000.

INMOMARCOS. Vende piso C/ Cesar Múñoz Arconada, 110 m/2, 4 habitaciones, cocina amueblada, 2 baños, garaje. Buenas calidades.

INTERLORD
MARIA DE MOLINA, 12-bajo
Tfno. 979 721 218
34002 PALENCIA

INTERLORD. C/ Diagonal: dos y salón, cocina amueblada, suelo parquet. Trastero. Seminuevo.

INTERLORD. Casas del Hogar: tres y salón, cocina equipada. Para entrar a vivir. 8.250.000.

INTERLORD. C/ Marciano Zurita: cuatro y salón, cocina amueblada, terraza, calefacción de gas natural. 9.500.000.

INTERLORD. C/ Las Cantigas: dos y salón, cocina amueblada, baño. Totalmente reformado. 9.500.000.

ASESORIA INMOBILIARIA TORRES
VALENTIN CALDERON, 4
Tfnos. 979 745 233 - 979 751 952
34001 PALENCIA

TORRES. Alquilo local acondicionado en C/ Casañé.

TORRES. Alquilo dos apartamentos. Zona C/ Mayor. El 1º completamente amueblado. El 2º sólo con la cocina. También piso en zona Cine Avenida, completamente nuevo con garaje y trastero.

TORRES. Venta y alquiler de pisos, locales, apartamentos. Todas las zonas. Consúltenos.

TORRES. Venta apartamentos construcción. Zona cine Avenida, desde 11.000.000 pts.

INMOBILIARIA BERNA EUROPALENCIA
Nueva dirección: MAYOR, 10 - Oficina 1
Tfnos. 979 742 164 - 979 750 327
34001 PALENCIA

BERNA. Viaje con inmobiliaria Berna, comprando un piso. Pase a informarse a nuestras oficinas. Berna les desea felices fiestas.

BERNA. Vende piso de 3 dormitorios, calefacción, céntrico. Precio: 12.500.000 ptas.

BERNA. Se traspasa local comercial en C/ Mayor.

INMOBILIARIA LAFUENTE
MODESTO LAFUENTE, 13
Tfno. 979 720 108
34002 PALENCIA

LAFUENTE. Nueva promoción en C/ Juan de Austria, pisos y áticos. Infórmese.

LAFUENTE. Residencial Tarecus en Tariego de Cerrato. Chalets de 111 m/2. Utiles, 4 habitaciones, baño, aseo, salón, cocina, garaje y jardín. 12.840.000 pts. más impuestos.

LAFUENTE. Vende piso, Héroes del Alcazar, 3 habitaciones, salón, cocina, baño, trastero. Calefacción, amueblado, 1º. 7.500.000 ptas.

LAFUENTE. Nueva promoción en C/ P. Faustino Calvo. Frente (S.E.D.A.), pisos y áticos, garaje. Infórmese.

LEIMA INMOBILIARIA
PLAZA MAYOR, 15
Tfno. 979 742 949
Fax 979 742 428
34001 PALENCIA

LEIMA. Precioso apartamento, Plaza Europa, nuevo, 2 dormitorios, salón, todo exterior, soleado, calefacción individual, garaje y trastero.

LEIMA. Venta parcela en Urbanización de Villalobón, 800 m/2, vallada, agua, luz.

LEIMA. Piso venta muy soleado en Casas del Hogar, todo exterior, calefacción central, trastero, terraza. Precio asequible.

LEIMA. 2 pisos en Avda. San Telmo, 3 dormitorios, salón, calefacción, ascensor, muy luminoso, desde 7.500.000.

PROCOCASA
JOSE ZORRILLA, 1
Tfno. 979 744 414
34001 PALENCIA

PROCOCASA. Venta últimos pisos en C/ Florida Blanca, precios interesantes.

PROCOCASA. Alquiler pisos amueblados y sin amueblar.

PROCOCASA. Venta y alquiler locales en distintas zonas.

PROCOCASA. Mucha atención. ¿Quiere hacerse su propio estudio? por sólo 40.000 ptas. m/2. Construido con una mínima entrada. Zona de San Telmo.

GRUPO SIETE
PROMOCIONES INMOBILIARIAS
SECRETARIO VAZQUEZ, 1-3º
(esquina c/. Mayor- Ayuntamiento)
Tfnos. 979 751 040 - 979 750 523
34001 PALENCIA

GRUPO SIETE. Edificio Santa Eufemia, viviendas en construcción, 2- 3 dormitorios, con garaje y trastero. Desde 8.100.000 ptas. más IVA.

GRUPO SIETE. Naves industriales, próxima construcción. Polígono Villalobón. Calle Italia. Amplias calles y alto nivel de aislamiento. Desde 130 m/2.

empedrada
agencia de la propiedad inmobiliaria
EMPEDRADA, 8-bajo
Tfnos. 979 160 387 - 979 160 289
34002 PALENCIA

EMPEDRADA. Piso céntrico de 80 m/2, con 3 dormitorios, trastero, calefacción gas ciudad y carpintería de madera de roble. Precio interesante.

EMPEDRADA. Vende piso en la zona de San Lázaro, de 90 m/2, 3 dormitorios y armarios empotrados con trastero, calefacción central y cocina amueblada. Buen precio.

EMPEDRADA. Vende piso en Las Cantigas de 75 m/2 de 3 dormitorios, todo exterior, gas ciudad, cocina amueblada y un baño. Infórmese.

EMPEDRADA. La zona del Polígono de 82 m/2 con 3 dormitorios, garaje, trastero, calefacción central. En muy buen estado. Precio interesante.

FINTERCACIA
GRAL. FRANCO, 7-Bajo
Tfno. 979 752 418
34001 PALENCIA

FINTERCACIA. Vende apartamento en Trigales, 2 dormitorios, garaje y trastero.

FINTERCACIA. Vende piso zona M. Rivera. Todo exterior, 3 dormitorios, baño. aseo, garaje. 15.900.000.

FINTERCACIA. Vende piso María Molina, 3 dormitorios, baño, terraza. 13.000.000.

FINTERCACIA. Vende piso 100 m/2. Zona Compañía. Cocina amueblada. Baño, aseo, servicios centrales. Garaje.

INMOBILIARIA PASAJE
VALENTIN CALDERON, 6 (pasaje)
Tfnos.979 700 915
Fax 979 700 916
34001 PALENCIA

PASAJE. Las Encinas, tres dormitorios, ascensor, garaje, trastero, individuales. Ocasión. 15.500.000.

PASAJE. Valentín Calderón, ascensor, un dormitorio, terraza, ocasión. 10.500.000.

PASAJE. Alonso París, dos dormitorios, calefacción, soleado, sólo 6.500.000.

PASAJE. Navas de Tolosa, completamente reformado, ascensor, soleado, ocasión. 14.500.000.

INGUCASA
QUEIPO DE LLANO, 5
Tfnos. 979 747 421 - 979 747 469
Fax 979 747 498
34001 PALENCIA

INGUCASA. Piso C/ Martín Calleja, 200 m/2, siete dormitorios, salón, cocina, dos baños. Tres terrazas, garaje.

INGUCASA. Piso C/ Antonio Maura, 166 m/2, salón, comedor, cuatro dormitorios, cocina, tres baños, dos terrazas, dos garajes cerrados y trastero.

INGUCASA. C/ Doctor Fleming. Apartamento, dos dormitorios, salón, cocina, baño, garaje y trastero. Todo exterior.

INGUCASA. Plaza de la Inmaculada, apartamento, dos dormitorios, salón, cocina amueblada, baño, terraza, garaje y trastero.

MI PISO
ASESORES INMOBILIARIOS
AVDA. REP. ARGENTINA, 6
Tfnos. 979 730 375 - 979 730 482
34002 PALENCIA

INMOBILIARIA M.P. Reyes Católicos, 90 m/2, 3 dormitorios, trastero, todo exterior, ascensor. 10.500.000.

INMOBILIARIA M.P. Modesto Lafuente, 88 m/2, 3 dormitorios, trastero, todo independiente. 6.500.000.

INMOBILIARIA M.P. Magaz, 90 m/2, 3 dormitorios, 2 baños, terraza, calefacción individual. Todo exterior, perfecto estado. Financiación a su medida.

INMOBILIARIA M.P. San Telmo, 80 m/2, 3 dormitorios, 1 baño. terraza, todo independiente, garaje y trastero. Muy económico.

RUSTIC INMOBILIARIA
SAN BERNARDO 4-1º
Tfnos. 979 751 544 - 979 751 843
Fax 979 751 544
34002 - PALENCIA

RUSTIC. Vendo piso, entrega inmediata en Avda. Viñalta, con garaje y trastero, 3 habitaciones. 13.877.000.

RUSTIC. Vende piso con 4 dormitorios, en Urbanización Sopeñalba, con garaje y trastero. Todo exterior.

RUSTIC. Vende apartamento en Calle Colón, con dos dormitorios, garaje y trastero.

RUSTIC. Traspaso local en Calle Mayor, pequeño y acondicionado, renta económica y traspaso a negociar.

GESTION INMOBILIARIA BARON & BARON
C/. San Miguel, 4
Tfno 979 125 500- Fax: 979 123 858
34800 AGUILAR DE CAMPOO

BARON&BARON. Disponemos de más de 600 inmuebles en el Norte de Palencia y Cantabria.

BARON&BARON. Se compra piso de 2 habitaciones en Reinosa (Cantabria).

BARON&BARON. Se vende chalet en Barruelo de Santullán. Sup. 350 m/2 en tres plantas. Finca 2.150 m/2, salón comedor con chimenea, 4 habitaciones, 3 baños, cuarto de caldera, bodega, pozo artesano y altas calidades.

BARON&BARON. Se compran casas en la Pernia (Palencia).

COBURSA
PROMOTORA - CONSTRUCTORA
C/. Mayor, 69-71, 1º C
Tfno 979 746 911
34001 PALENCIA

COBURSA. Nueva promoción de viviendas en Villamuriel de Cerrato, viviendas adosadas en el Paseo del Canal.

COBURSA. Promoción de viviendas pareadas e individuales en Villamuriel de Cerrato, junto a las piscinas. Distintas superficies.

INMOBILIARIA CARRIÓN
Corral de la Cerera, 1
Tfno 979 701 080
PALENCIA

CARRION. Vende piso C/ Mayor, 120 m/2, 3 dormitorios, calefacción individual, parquet. Seminuevo.

CARRION. Vende piso, 3 dormitorios, garaje, servicios centrales. 17.000.000.

CARRION. Vende piso en construcción, en distintas zonas de Palencia.

CARRION. Vende piso dúplex, 3 dormitorios, garaje y trastero. Próxima entrega.

INMOBILIARIA URBE
Don Sancho, 11
Tfno. 979 746 699
34001 PALENCIA

URBE INMOBILIARIA. Nueva promoción de chalets en Calabazanos (Villamuriel), 4 dormitorios con armarios empotrados, 3 baños, parcela individual 70 m/2, garaje. 13.800.000 pts. Primeras calidades.

URBE INMOBILIARIA. Viviendas en construcción en Eras del Bosque. 2 y 3 dormitorios, garaje y trastero desde 11.900.000 pts. Con la garantía de Construcciones Alfredo Díez. Entrega Diciembre 2.000.

URBE. Vende parcelas urbanizadas en Villalobón. 1.000 m/2 aprox. A tres minutos de Palencia.

GANADOS Y AVES

SE VENDEN pollos de corral en Bustillo de la Vega (Palencia). Razón Fidel García Borge. Teléfono 979- 884041.

VENDO corderas y ovejas assaf. Teléfono 639-086067.

HOSPEDAJES

SE ALQUILA piso por habitaciones. C/ Marqués de Albaida, 18, 1º A. 979-713204.

SE NECESITA chica para compartir piso. Teléfono 979-713984.

SE ALQUILA habitación en piso compartido. Teléfonos 979-701787/ 979-742677.

MUDANZAS

MUDANZAS GALLEGO. Locales, nacionales, internacionales. Presupuesto sin compromiso. 979711111.

PÉRDIDAS

EXTRAVIADAS dos perras de caza raza Setter Ingles. Zona Villalobón. Teléfono 608-786127.

TRABAJO

ECONOMISTA se ofrece para llevar Contabilidad y Administración. Serio y con experiencia. Horario a convenir. Teléfono 670-236229.

M.C.D.2022

TRABAJO

SE NECESITA chico o chica, para dependiente. Carnet de conducir. Conocimientos de informática. 617-979869 ó a partir 8 tarde teléfono 979-747630 .

SE PRECISAN pastores. Teléfono 983-358622 (horas oficina).

SE PRECISA tractorista y vaquero, con experiencia. Teléfono 979-808000 (horas oficina).

ENCARGADO de obras para construcción de viviendas. Necesita empresa constructora promotora. Teléfono 979-703017. (De 14'00 a 15'00).

ENCOFRADOR de 1ª con amplia experiéncia y dominio de planos para encargado de obra. Teléfono 979-703017. (De 14'00 a 15'00)

SE NECESITA pesona autónoma para viajante de Charcutería y Hostelería. Palencia. Teléfono 947-485716.

SE NECESITA pastor. Zona norte de Palencia. Teléfono 979-133319. De 2 a 5 y a partir 11 noche.

NECESITAMOS Teleoperadores/as, recepcionistas y administrativo. Teléfono 906-425154. Max. 130 ptas/ min. Llamar de 13 a 21 horas.

TRASPASOS

TRASPASO tienda, C/ Mayor, soportales. Muy asequible. Teléfono 629-708089.

PRECIOSO bar- cervecería. Céntrico. 180 m/2. Renta baja. Teléfono 979-726442.

VARIOS

SUPERCONTACTOS, empieza nuevo siglo acompañado. Mujeres superardiente, impresionantes, liberales. Buscan urgentemente hombres. Directísimos, contactaras rápidamente. Teléfonos particulares 902-103798.

906-420904, 906-420901 chicas no profesionales, ellas llamna gratis. La operadora busca y pasa chica de tu ciudad o cercanías. Si eres chica y quieres hablar gratis llama. La operadora dará instrucciones.

CONTACTA con chicos sin esperas. Llámanos. 24 horas. 906-425020

906 Línea directa, encuentra amistades 906-301999, mayores 18 años. Máx. 69 pts/ min.

!MILENIUM Supergabinetes Tarots! !Conocemos, prevenimos! 906-422062 !Telecursillos 906-424243 Tarot! !Llamadnos!

DOS AMIGAS viciosas, enormes pechos, nifómanas, buscan varón para cuidarlas sin ánimo de lucro. 906-423581.

TELECONTACTOS Palentinos 906-423050. Amistad, relaciones estables, relaciones esporádicas. 24 horas.

CONTACTA con chicas sin esperas las 24 horas. 906-424444.

HABLA con chicas sin contestadores las 24 horas. 906-428899.

RECIEN casadas insatisfechas 906422136. Virgenes jovencitas 906422109. Universitarias cachondas. Citas conversaciones 906422136.

JOVENCITAS traviesas 906422136. Lenguas salvajes calientísimas casaditas 906422109. Lolitas superardientes directamente 906422136.

RATOS supercalientes 906425738. Morenazas rubias, hablamos 906425737. Compañeras supercachondas 906425737.

EXPLOSIVAS sexoadictas 906425737. Conocemos supermorbosas, viciosillas jovencitas 906425738. Maduritas complacientes 906425738.

CHICAS residentes en Palencia, buscan contactos en su zona. 906-423576

ARDIENTES pechugonas 906425729. Perversas jovencitas humilladoras 906425176. Húmedas conversaciones 906425729.

MADURITAS complacientes 906425176. Morbo telefónico 906425729. Gocemos traviesas jovencitas 906425176.

ESTOY esperando impaciente que me llames. 906-424247.

VEHÍCULOS

SE VENDE o se cambia tractor Maxi Ferguson 135 Frutero ,Pascuali, Same 80 c.v., doble tracción. En buen estado. 947-545194.

CAPASA. Nissan Vanete 18.800 pts., Ford Couriere 21.200 pts., Renault Express Diesel 17.250 pts. Totalmente financiados en 36 meses. Garantizados. 979-714148.

SE VENDE Ford Fiesta diesel y camión Mercedes de 3.500 Kg. P.M.A. y 1.750 Kg. de Tara, ambos en buen uso. Teléfono 979-700705.

VENTAS

POR CESE de negocio, se vende camara frigorífica, modular, desmontable. 12,50 metros largo. 5,60 de ancho y 2,90 de alto. 979-744250.

SE VENDE silla de roedas eléctrica. Un año de garantía. Teléfono 979-746931.

OCASION. Armarios, sofás, camas, electrodomésticos. Todo seminuevo. La Manera Rosa. 979-750956.

VENDO remolacha. Teléfono 979-842459.

VENDO remolacha. Teléfono 979-842056.

NUEVO, la tienda de ocasión y segunda mano Mikado, el bazar de niños. General Mola, 58. Palencia.

REGALAMOS Huskis, de un mes. Teléfono 979-714189.

GUIA MEDICA

Dr. JOSE MANUEL PÉREZ MACÍAS
CIRUGÍA PLÁSTICA Y ESTETICA
Teléfonos: (983) 27 48 83 - 23 00 47

POLICLÍNICA DENTAL
Dr. J. R. PÉREZ VICARIO
San Bernardo, 6 - Tfno.: 74 25 13 - Palencia

DRA. VERÓNICA GARCÍA
HOMEOPATÍA
QUIROMASAJE
Plaza de la Inmaculada, 7 bajo D
Teléfono 979 745205

CRISTINA BAJO DEL POZO
Dermatóloga
Enfermedades de piel, pelo y uñas. Cirugía de la piel
Consulta: C/. Mayor, 60-2º A. Mañanas y tardes. Teléfono 70 03 09 (Previa cita)

MARÍA NÚÑEZ CABEZÓN
DERMATOLOGÍA MÉDICO-QUIRÚRGICA
LÁSER: Depilación, Varices, Cuperosis, Manchas solares (Valladolid)
PALENCIA: Clínica Virgen de la Salud - Avda. Simón Nieto, n.º 31 - Tfno.: (979) 74 77 00

Dra. Alicia Alonso Gómez
Clínica de Alergología y Asma
Consulta privada y Sociedades Médicas
C/. Comandante Velloso, 3A-6º izda. - 34002 PALENCIA - Teléfono 979 712 977 - Cita previa

Dr. FERNANDO MARTÍN PEÑA
OTORRINOLARINGÓLOGO
Consulta: Avda. Manuel Rivera, 19 - 5.º Izda.
Teléfono: 72 00 40

Dra. CARMEN BRAVO GONZÁLEZ
POLICLÍNICA DENTAL
Consulta: Onésimo Redondo, n.º 1, 2.º (esquina Mayor, 7)
Teléfono 74 38 15

Dr. VICENTE M. GUTIÉRREZ ALONSO
Cirugía Vascular
Microcirugía - Esclerosis - Varices
Consulta : Clínica Virgen de la Salud (previa cita) Teléfono: 74 77 00

Ecos de Diario Palentino

Actos, Fiestas, Comuniones, Enlaces, Despedidas de soltero, Bautizos, ...

Para la página de Ecos

Datos del remitente:

Nombre:.....

Dirección: ..... **Teléfono:**.....

Población:.....

Estos datos son confidenciales y para uso único de Diario Palentino.
No serán utilizados nunca con otro propósito.

Datos de la fotografía: .....

Rellene este cupón y mándelo a la sección de **Ecos** de Diario Palentino. Calle Mayor, 67 Palencia

M.C.D.2022

MÉDICOS DEL MUNDO

AYUDA URGENTE PARA KOSOVO

Banco Central Hispano:	0049.0001.59.2810010006
Banco Santander:	0085.0610.81.0000010000
Banesto:	0030.1026.08.0015859271
Caja Madrid:	2038.1970.21.6000000147
Argentaria/Exterior:	0104.0107.29.0300155550
Donaciones a través de Internet:	www.ctv.es/USERS/mdmesp/

Médicos del Mundo. C/. Andrés Mellado, 31. 28010 Madrid. **Tf: 91 5436033. Fax: 91 5437923.**

TELÉFONOS DE INTERÉS

Hospitales	
Hospital Río Carrión	979 167000
Ambulatorio	979 744011
Hospital San Telmo	979 728200
Cruz Roja	979 700507
Cruz Roja	979 700503
Cruz Roja. Urgencias	979 722222
Clínica Vírgen de la Salud	979 747700
Centros de Salud en la provincia	
Aguilar de Campoo	979 122088
Barruelo de Santullán	979 107346
Baltanás	979 790369
Carrión de los Condes	979 880245
Cervera de Pisuerga	979 870291
Frómista	979 810065
Guardo	979 606363
Herrera de Pisuerga	979 140047
Osorno	979 817086
Paredes de Nava	979 830446
Saldaña	979 890009
Torquemada	979 800132
Venta de Baños	979 770046
Villada	979 844197
Villamuriel de Cerrato	979 776301
Villarramiel	979 837053
Auxilio	
Ambulancias	979 713676
Ambulancias Vipamiel	979 844676
Ambulancias UCI Móvil	979 748023
Policía Urgencias	091
Cuerpo Nacional de Policía	979 743011
Protección Civil	979 752011
Bomberos (capital)	080
Bomberos (provincia)	979 751100
Subsector de Tráfico	979 720688
Guardia Civil	062/979 722800
Policía Local	092/979 718200
Viajeros y taxis	
Renfe (información)	979 743019
Estación de Autobuses	979 743222
Taxis. Parada Federación	979 742126
Taxis. Parada Pasaderas	979 740810
Taxis. Parada San José	979 720016
Taxis. Parada San Lázaro	979 722076
Taxis. Parada Est. Renfe	979 743919
Taxis. Parada Av. San Telmo	979 713790
Administración	
Ayuntamiento	979 718100
Diputación Provincial	979 715100
Gobierno Civil	979 752011
Educación y Ciencia	979 745500
Hacienda	979 744100
Insalud	979 748300
INSS	979 168000
INEM	979 745354
Junta de Castilla y León	979 715502
Jefatura Prov. Tráfico	979 700505
Ag. de Desarrollo Económico	979 751388
Registro Civil	979 742460
Correos	979 742180
Telegramas	979 722000
Turismo	
Junta de Castilla y León	979 740068
Diputación Provincial	979 715100
Ayuntamiento de Palencia	979 718100
Servicios Sociales	
ARPA	979 728958
ADEVIDA Teléfono de la vida	979 728954
Información para la Mujer	900 191010
Hospital Psiquiátrico S. Luis	979 720900
H. Ps. San Juan de Dios	979 742300
A.F. Enfermos de Alzheimer	979 713888
ENLACE A. A. al Toxicómano	979 710487
AZAR Jugadores Recuperados	696 065081
Teléfono Dorado	900 222223
A.E. contra el Cáncer	979 744700
Otros	
Aguagest (Servicio de Aguas)	979 730664
Iberdrola	979 745300
Iberdrola (averías)	901 202020
Asociación Castellanoleonesa de Ayuda al Drogadicto (ACLAD)	979 749451
Comité Ciudadano Antisida de Palencia	979 749451

AUTOBUSES. PROVINCIA

AGUILAR LINECAR. Teléfono 979 747211. Lunes a viernes: 7, 14, 17, 19 horas. Sábados: 14 y 19 horas. Domingos: 9 h.

ASTUDILLO Joaquín Gómez. Lunes a viernes: 13.30 y 19.15 horas. Sábados: 13.30 horas.

BALTANAS Lunes a viernes: 13.30 y 19 h. Sábados: 13.30 horas.

CARRIÓN Diario excepto domingos: 8, 13.30 y 18 horas. Domingos: 8 y 19.15 h.

CERVERA Estébanez Aja. Teléfono 979 702030. Lunes a viernes: 13.30 y 18 horas. Sábados: 13.30 horas.

DUEÑAS LA REGIONAL. Teléfono 979 271587. Lunes a viernes: 7, 8, 9, 10, 11, 12, 13, 14, 15, 16, 17, 18, 19, 20, 21 horas. Sábados: 8, 9.45, 12, 14, 16.15 y 19.30 h. Domingos: 11, 16 y 21 horas.

FROMISTA LINECAR. Tel. 979 747211. Lunes a sábado: 7, 12, 14 y 19 horas. Sábados: 14 y 19 horas. Domingos: 9 h.

GUARDO Diario excepto domingos: 8, 13.30 y 18 horas. Domingos: 8 y 19.15 h.

HERRERA LINECAR. Tel. 979 747211. Lunes a sábado: 7, 12, 14 y 19 horas. Sábados: 14 y 19 horas. Domingos: 9 h.

MAGAZ AUTOCARES ABEL. Teléfonos 979 723638 y 979 742744. Lunes a viernes: 9, 13.30 y 19 h. Sábados: 9 y 13.30 horas.

MELGAR Lunes a viernes: 19.15 h. Sábados: 13.30 h.

MIRANDA Diario excepto domingos: 15 y 18.15 horas. Domingos: 18.15 horas.

OSORNO LINECAR. Teléfono 979 747211. Lunes a sábado: 7, 12, 14 y 19 horas. Sábados: 14 y 19 horas. Domingos: 9 h.

PAREDES Lunes a viernes: 8.30, 13.15 y 19.15 horas. Sábados: 13.15 horas.

QUINTANA AUTOCARES ABEL. Teléfonos 979 723638 y 979 742744. Lunes a viernes: 9, 13 y 19.10 horas. Sábados: 9 h.

SALDAÑA Diario excepto domingos: 8, 13.30 y 18 horas. Domingos: 8 y 19.15 h.

TORQUEMADA AUTOCARES ABEL. Tel. 979 723638 y 979 742744. Lunes a viernes: 9, 13 y 19.10 h. Sábados: 9 h.

VENTA DE BAÑOS AUTOCARES LA REGIONAL V.S.A. PALENCIA - VENTA DE BAÑOS. Lunes a viernes: Cada hora de 10,15 a 21,15 h. Sábados: 9,00 - 11,00 - 14,00 - 17,30 - 21,30 h. Domingos: 16,30 - 19,30 - 22,00 h.
TARIEGO - VENTA DE BAÑOS - PALENCIA. Lunes a viernes: Cada hora de 7,15 a 20,15 h. Sábados: 10,00 - 12,00 - 15,00 - 18,30 - 22,30 h. Domingos: 15,30 - 18,30 - 21,00 h.

VILLALÓN Lunes a viernes: 13 y 17.50 h. Sábados: 13 horas.

AUTOBUSES. ESPAÑA

Estación	979 743222
Auto Joaquín Gómez	979 724080
ALSA	979 749840
Estébanez Aja	979 702030
ENATCAR	979 742755
LINECAR	979 747211
La Regional	979 271587/979 741805
Aut. Abel	979 723638/979 742744
Gova	979 725439/979 713740
Autocares Alberto Pinto	979 722342
Tupasa	979 723399
Autocares Tejedor Hernando	979 794087
Hijos de Cristóbal Pobes	979 710745

BURGOS AUTOCARES ABEL. Teléfonos 979 723638 y 979 742744. Lunes a viernes: 9 y 15 h. Sábados: 9 h.

MADRID ALSA. Teléfono 979 749840. Lunes a sábado: 7.30, 9.30, 12.30, 16.30 y 19.30 horas. Domingos: 7.30, 16.30, 18 y 19.30 horas. MADRID-PALENCIA: Lunes a sábado: 8.30, 11.30, 15.30, 19 y 21.30 horas. Domingos: 13.30, 15.30, 19 y 21.30 horas.

MIRANDA DE EBRO Diario excepto domingos: 15 y 18.15 horas. Domingos: 18.15 horas.

VALLADOLID LA REGIONAL. Teléfonos 979 271587 y 979 741805. Lunes a viernes: 7, 8, 9, 10, 11, 12, 13, 14, 15, 16, 17, 18, 19, 20, 21 horas. Sábados: 8, 9.45, 12, 14, 16.15 y 19.30 horas. Domingos: 11, 16 y 21 horas. VALLADOLID-PALENCIA: Lunes a viernes: 7, 8, 9, 10, 11, 12, 13, 14, 15, 16, 17, 18, 19, 20, 21 horas. Sábados: 8, 9.45, 12, 14, 16.15 y 20.15 horas. Domingos: 10, 15 y 20 horas.

MONUMENTOS

PALENCIA

IGLESIA DE SAN MIGUEL De 9,30 a 13,30 h. y de 18 a 19,30 h. Excepto horas de Culto. Teléfono 979 740769.

IGLESIA DE SAN PABLO De 7,15 a 12,30 y de 18 a 20 h. Excepto horas de Culto. Teléfono 979 740222.

MONASTERIO DE SANTA CLARA De 8,30 a 20 h. Excepto horas dedicadas al Culto. Teléfono 979 700043.

IGLESIA DE SAN FRANCISCO De 9 a 13,30 h. y de 19 a 21 h. Excepto horas de Culto. Teléfono 979 742411.

NUESTRA SEÑORA DE LA SOLEDAD De 11 a 13 horas.

IGLESIA DE SAN LÁZARO. De 9,00 a 13,30 y de 18,00 a 20,30 horas. Teléfono 979 742724.

IGLESIA DE NUESTRA SEÑORA DE LA CALLE (LA COMPAÑÍA) Patrona de Palencia. De 9 a 13 h. y de 18,30 a 21 h. Excepto horas dedicadas al Culto. Teléfono 979 740425.

MUSEO DIOCESANO De lunes a sábado. Pases mañana 11,30 y 12,30 horas. Pase tarde 17,00 horas. Teléfono 979 745900.

MUSEO DE PALENCIA (ARQUEOLÓGICO). Martes a sábados de 10 a 14 h. y de 16,30 a 20 h. (octubre abril). De 17 a 20,30 (mayo a septiembre). Domingos y festivos de 10 a 14 h. (Plaza de Cordón, núm. 1). Lunes cerrado. Teléfono 979 752328.

MUSEO DE JERÓNIMO ARROYO (INSTITUTO JORGE MANRIQUE). Teléfonos 979 711144 (APA) y 979 720384.

FUNDACIÓN "DIAZ CANEJA" De 10 a 13,30 y de 18 a 20,30 h. Domingos de 10 a 13.30 h. Lunes cerrados. Teléfono 979 747392.

PROVINCIA

ABARCA DE CAMPOS MUSEO "LA FÁBRICA". Teléfono 979 837560.

AGUILAR DE CAMPOO COLEGIATA DE SAN MIGUEL. De 12 a 13 h. y de 17 a 18h. Teléfono 979 212231.

AGUILAR DE CAMPOO MONASTERIO DE SANTA MARÍA LA REAL. Martes a viernes de 10 a 14 h. y de 16 a 19 h. Sábados, domingos y festivos de 10 a 14 h. y de 17 a 20 h. Lunes cerrado. Tel. 979 125000.

AMPUDIA CASTILLO. Sábados de 10,00 a 14,00 h. Durante la semana visitas en grupo previa cita en 629 76 82 47. Teléfono 979 768023.

AMPUDIA COLEGIATA DE SAN MIGUEL. Teléfono 979 768037.

ASTUDILLO REAL MONASTERIO DE SANTA CLARA. De 10,30 a 13 h. Tel. 979 822134

ASTUDILLO IGLESIA DE SANTA EUGENIA. Sábados y domingos de 13 a 14 h. y de 17 a 18 h. Teléfono 979 822071.

BECERRIL DE CAMPOS MUSEO IGLESIA SANTA MARÍA. De martes a viernes abierto por las mañanas de 11,30 a 13,30 y por la tarde de 17,00 a 20,00 horas. Sábados, domingos y festivos abierto por las mañanas de 10,30 a 13,30 y por las tardes de 17,00 a 20,00 horas. Cerrado los lunes. Teléfonos 979 833368 y 979 834088.

CARRIÓN DE LOS CONDES IGLESIA DE S. MARÍA DE LA VICTORIA O DEL REAL CAMINO. De 9 a 14 h. y de 16,30 a 18,30 h. Excepto horas de Culto. Tel. 979 880072.

CARRIÓN DE LOS CONDES MONASTERIO DE SANTA CLARA. De 10,30 a 13 h. y de 16,30 a 19 h. Lunes cerrado.

CARRIÓN DE LOS CONDES MONASTERIO DE SAN ZOILO. Lunes a viernes, de 10,30 a 14 h. Fines de semana y festivos: mañanas de 10,30 a 14 h. y tardes de 16,00 a 18 h. Tel. 979 880902.

DUEÑAS IGLESIA DE SANTA MARÍA. Sábados y domingos de 12-13 h. y de 17-18 h.

DUEÑAS MONASTERIO DE SAN ISIDRO DE LA TRAPA. Canto de la Salve en Gregoriano todos los días a las 20,50 horas. Domingos Misa conventual a las 11 horas Se pueden visitar la iglesia, la hospedería y el Museo del Beato Rafael. Tel. 979 770701.

FROMISTA IGLESIA DE SAN MARTÍN. 10,30 a 13,30 y 17 a 20 h. Lunes cerrado. Teléfonos 979 810144 y 979 910001.

FROMISTA MUSEO IGLESIA DE SAN PEDRO. 11 a 13,30 y 17 a 19,30 h.

MUSEO HISTÓRICO ETNOGRÁFICO. FRÓMISTA. Tfno.: 979-810114. C/ Ejército Español, nº 1. Abierto todos los días. Horarios: 11 a 14 horas (mañanas) y 4 a 7 horas (tardes). Visitas concertadas a grupos.

OLLEROS DE PISUERGA ERMITA RUPESTRE. Visitas todo el año con horario variable dependiendo de la luz solar. Consultar grupos. Teléfono 979 125089.

OLMOS DE OJEDA SANTA EUFEMIA DE COZUELOS. Teléfono 979 187450.

PAREDES DE NAVA IGLESIA Y MUSEO DE SANTA EULALIA. Domingos y festivos, abierto de 12 a 13 horas y 16 a 17 horas. Cualquier otro día de la semana consultar. Teléfono 979 830469.

PIÑA DE CAMPOS MUSEO DE ARTE SACRO. (Parroquia de San Miguel). Teléfono 979 810465.

QUINTANILLA DE CUEZA VILLA ROMANA. De 10 a 14 h. y de 16 a 18 h. Teléfono 979 883042 (público) y 979 715100.

TRENES

HORA	TRAYECTOS
00,47	**MADRID CH. – EL FERROL** ATLÁNTICO. Diario exc. domingos. No circula 25/12/99 y 01/01/00.
01,30	**VIGO/CORUÑA – BARCELONA S.** GALICIA. Diario. No circula 25/12/99 y 01/01/00. No circula RAMA CORUÑA del 17/07 al 09/08; del 27/08 al 06/09 y los días 11, 13, 15, 18, 20 y 22/08; 13/10; 5, 9 y 27/12/99; 3, 9 y 10/01/00.
01,42	**CORUÑA – BARCELONA S.** Circula del 18/07 al 09/08; del 27/08 al 06/09/99 y los días 11, 13, 15, 18, 20 y 22/08; 13/10; 5, 9 y 27/12/99; 3, 9 y 10/01/00.
02,23	**GIJÓN JOVELLANOS – MADRID CH.** Diario exc. domingos. No circula 25/12/99 y 01/01/00.
02,29	**SANTANDER – MADRID CH.** CANTABRIA. Diario exc. domingos. No circula 25/12/99 y 01/01/00.
02,52	**BARCELONA S. – VIGO/CORUÑA** GALICIA. Diario. No circula RAMA CORUÑA del 17/07 al 08/08; del 26/06 al 05/09 y los días 10, 12, 14, 17, 19 y 21/06; 09/10; 4, 9, 23, 24 y 31/12/99 y 01/01/00. No circula 25/12/99 y 01/01/00.
03,17	**BARCELONA S. – CORUÑA** Circula del 17/07 al 08/08; del 25/06 al 05/09 y los días 10, 12, 14, 17, 19 y 21/08; 09/10; 04, 09, 23, 24 y 31/12/99
03,18	**IRÚN/BILBAO – CORUÑA/VIGO** Circula fechas a determinar. Tren facultativo.
03,30	**MADRID CH. – GIJÓN JOVELLANOS** Diario exc. domingos. No circula 25/12/99 y 01/01/00.
03,40	**CORUÑA/VIGO – HENDAYA/BILBAO** Circula fechas a determinar. Tren facultativo.
03,56	**MADRID CH. – SANTANDER** CANTABRIA. Diario exc. domingos. No circula 25/12/99 y 01/01/00.
05,02	**EL FERROL – MADRID CH.** ATLÁNTICO. Diario exc. domingos. No circula 25/12/99 y 01/01/00.
06,40	**PALENCIA – MADRID CH.** Diario exc. domingos. No circula 25/12/99 y 01/01/00.
07,07	**BARCELONA S. – GIJÓN** Diario exc. domingos. Circula 27/06; 04, 11, 18 y 25/07; 01, 07, 15, 22 y 29/08; 05 y 12/09; 19 y 26/12/99 y 02/01/00. No circula 25/12/99 y 01/01/00.
07,20	**BARCELONA S. – SALAMANCA** L, M, J y S. Diario del 30/06 al 18/09; del 20/12 al 08/01/00; del 17 al 22/04 y los días 24/09; 13/10; 10/12 y 25/04/00. No circula 25 y 26/12/99 y 01/01/00.
07,20	**BARCELONA S. – ZAMORA** S y L. Diario del 01/08 al 15/09; del 20/12 al 08/01/00; del 17 al 22/04 y los días 02/07; 24/09, 13/10; 02/11; 09/12 y 25/04/00. L, M, J y S del 30/06 al 31/07/99. No circula 25 y 26/12/99 y 01/01/00.
07,33	**PALENCIA – VALLADOLID** Diario exc. sábados y domingos. No circula 12/10; 01/11; 06 y 08/12/99; 06/01; 20 y 21/04; y 01/05/00
07,45	**VALLADOLID – BURGOS** Diario exc. sábados y domingos. No circula 12/10; 01/11; 06 y 08/12/99; 06/01; 20 y 21/04; y 01/05/00
07,49	**VALLADOLID – SANTANDER** Sábados y domingos. Tren temporada. Fechas de circulación a determinar.
08,10	**VALLADOLID – LEÓN** Diario exc. domingos. No circula 25/12/99 y 01/01/00.
08,15	**LEÓN – MADRID CH.** Diario.
09,00	**REINOSA – VALLADOLID** Diario exc. sábdos y domingos. No circula 12/10; 01/11; 06 y 08/12/99; 06/01; 20 y 21/04, y 01/05/00.
09,40	**VITORIA – MADRID CH.** SIERRA GORBEA. Diario exc domingos.
10,13	**LEÓN – VALLADOLID** Diario.
10,20	**VALLADOLID – SANTANDER** Diarios
10,41	**SANTANDER – ALICANTE** Diario.
10,56	**MADRID CH. – GIJÓN CERCANÍAS** Diario. No circula 25/12/99 y 01/01/00.
11,15	**BURGOS – VALLADOLID** Diario exc. sábados y domingos. No circula 12/10; 01/11; 06 y 08/12/99; 06/01; 20 y 21/04 y 01/05/00.
11,38	**MADRID CH. – VITORIA** Diario
11,48	**SANTANDER – VALLADOLID** Sábados y domingos. Circula 12/10; 01/11; 06 y 08/12/99; 06/01; 20 y 21/04; y 01/05/00.
11,51	**MADRID CH. – SANTANDER** Diario.
12,36	**GIJÓN CERCANÍAS – ALICANTE** Diario. Sábados exc. 31/07, 14 y 28/08 y 15/04/00, sólo a Madrid Ch.
12,59	**IRÚN/BILBAO – VIGO/CORUÑA** Diario.
13,05	**PALENCIA – VALLADOLID** Diario exc. sábados y domingos. No circula 12/10; 01/11; 06 y 08/12/99; 06/01; 20 y 21/04, y 01/06/00.
13,20	**BILBAO – SALAMANCA** Diario.
13,45	**VALLADOLID – LEÓN** Diario.
14,21	**GIJÓN/CORUÑA/VIGO – BARCELONA S.** De Gijón, diario. De Coruña L, X, V y D. De Vigo M, J y S. Diario las tres ramas del 26/06 al 05/09 y del 23/12 al 09/01/00, y los días DE CORUÑA 20 y 25/04/00; DE VIGO 16, 21, 23 y 24/04/00.
14,30	**LEÓN – MADRID CH.** Diario.
14,35	**MADRID CH. – LEÓN** Diario.
15,16	**VALLADOLID – SANTANDER** Diario.
15,30	**LEÓN – VALLADOLID** Diario.
15,50	**VITORIA – MADRID CH.** Diario.
16,00	**BARCELONA S – GIJÓN/CORUÑA/VIGO** A Gijón, diario. De Coruña L, X, V y D. De Vigo M, J y S. Diario las 3 ramas del 26/06 al 05/09 y del 23/12 al 09/01/00, y los días DE CORUÑA 20 y 25/04/00; DE VIGO 16, 21, 23 y 24/04/00.
16,05	**SALAMANCA – BILBAO** Diario.
16,05	**VIGO/CORUÑA – HENDAYA/BILBAO** Diario.
16,17	**VALLADOLID – BURGOS** Diario. Viernes excepto 24 y 31/12/99 y 21/04/00. Continúa a MIRANDA DE EBRO.
16,38	**MADRID CH. – VITORIA** Diario.
17,25	**SANTANDER – VALLADOLID** Diario.
17,35	**MADRID CH. – LEÓN** Diario.
17,55	**LEÓN – MADRID CH.** Diario.
17,56	**ALICANTE – GIJÓN CERCANÍAS** Diario. Domingos procede de MADRID CH. Exc 01, 15 y 29/08/99 y 23/04/00.
18,14	**SANTANDER – MADRID CH.** Diario.
18,32	**VALLADOLID – LEÓN** Diario.
18,54	**LEÓN – MADRID AT.** Domingos. Circula 12/10; 01/11; 08/12/99 y 02/05/00. No circula 10 y 31/10; 05/12/99 y 30/04/00.
18,55	**VALLADOLID – SANTANDER** Diario exc. viernes. Circula 24 y 31/12/99 Y 21/04/00. No circula 23 y 30/12/99 y 19/04/00.
19,13	**GIJÓN CERCANÍAS – MADRID CH.** Diario. No circula 24 y 31/12/99.
19,16	**MADRID AT. – PONFERRADA** Viernes. Circula 23 y 30/12/99 y 19/04/00. No circula 24 y 31/12/99 y 21/04/00.
19,21	**ALICANTE – SANTANDER** Diario.
19,52	**MADRID AT. – SANTANDER** Viernes. Circula 23 y 30/12/99 y 19/04/00. No circula 24 y 31/12/99 y 21/04/00.
20,10	**VITORIA – MADRID CH.** Diario.
20,12	**VALLADOLID – PALENCIA** Diario exc. domingos. Circula 12/10; 01/11; 06 y 08/12/99; 20 y 21/04; 01/05/00.
20,14	**SANTANDER – VALLADOLID** Diario exc. domingos. Circula 10 y 31/10; 05/12/99 y 30/04/00. No circula 12/10; 01/11; 08/12/99 y 02/05/00.
20,30	**PONFERRADA – MADRID AT.** Domingos. Circula 12/10; 01/11; 08/12/99 y 02/05/00. No circula 10 y 31/10; 05/12/99 y 30/04/00.
20,30	**SANTANDER – MADRID AT.** Domingos. Circula 12/10; 01/11; 08/12/99 y 02/05/00. No circula 10 y 31/10; 05/12/99 y 30/04/00.
20,38	**MADRID CH. – VITORIA** Diario exc. sábados.
21,07	**BURGOS – VALLADOLID** Diario.
21,35	**MADRID CH. – LEÓN** Diario.
21,54	**LEÓN – MEDINA DEL CAMPO** Diario. No circula 24 y 31/12/99.
22,55	**SALAMANCA – BARCELONA S.** M, J, V y D. Diario del 28/06 al 17/09; del 19/12 al 07/01/00; del 16/04 al 21/04/00 y los días 13/10; 01/11; 08/12 y 24/04/00. No circula 31/10; 24, 25 y 31/12/99.
22,55	**ZAMORA – BARCELONA S.** V y D. Diario del 31/07 al 15/09; del 19/12 al 07/01/00; del 16/04 al 21/04/00. M, J, V y D del 28/06 al 30/07/99 y los días 12/10; 01/11; 08/12 y 24/04/00. No circula 24, 25 y 31/12/99.
22,55	**GIJÓN – BARCELONA S.** Diario exc. SAB. Circula los días 28/06; 3, 10, 17, 24 y 31/07; 07, 14, 21 y 28/08; 04 y 11/09; 18 y 25/12/99 y 01/01/00. No circula 24 y 31/12/99.
22,55	**VALLADOLID – PALENCIA** Diario.
23,10	**SANTANDER – VALLADOLID** Sábados y domingos. Tren de temporada. Fechas de circulación a determinar.
23,45	**MADRID AT. – PALENCIA** Diario exc. sábados. No circula 24 y 31/12/99.

M.C.D.2022

CADENA RadioPhone
Disponemos de la más amplia carta de menús en telefonía móvil y fija.
Y de postre el sonido más espectacular para su automóvil
PALENCIA Eras del Bosque, 3 Teléfono: 979706055
PALENCIA Eras del Bosque,11 Teléfono-979740900
PALENCIA Becerro de Bengoa, 7 979701193
VALLADOLID Labradores, 12 983217888
SEGOVIA Santo Tomás, 2 921412525
SORIA San Benito, 10 975233303
SALAMANCA Avenida de Italia, 29 923282128
MEDINA Angel Molina, 8 -bajo- 983837807
ZAMORA Príncipe de Asturias, 13 980670019

GUÍA DE RESTAURANTES

El Chaval De Lorenzo
Avda. José Antonio, 3
Tf. 979 - 75 14 25
• Lechazo asado • Rabo de Buey
• Osobuco
• Chuletón a la piedra

La Choza
C/. Obispo Lozano, 4
Tf. 979 - 74 23 27
• Manillas de lechazo
• Alcachofas con almejas
• Dorada a la sal • Rabo estofado

Restaurante Isabel
C/. Valentín Calderón, 6
Tf. 979 - 74 99 98
• Pastel de cabracho
• Pescados al horno
• Carnes con sabor

Restaurante Hotel Rey Sancho
Avda. Ponce de León, s/n.
Tf. 979 - 72 53 00
• Rabo de toro estilo Rey Sancho
• Lomos de merluza al txacoli
• Ensaladas de bacalao a las dos salsas de pimientos

Don Jamón
Plaza Mayor
Tf. 979 - 70 22 70
• Jamón y lomo de bellota
• Ensalada Don Jamón
• Solomillo Dón Jamón

La Tasca
C/. Colón, 44
Tf. 979 - 74 05 91
• Pastel de cabracho
• Morcilla empiñonada
• Surtidos de ibericos • Cocina casera

La Traserilla
San Marcos, 12
Tf. 979 - 74 54 21
• Ensalada templada de pasta con cigalas
• Lubina al cava
• Rape al horno con piñones

Hotel-Restaurante La Sinagoga
Amusco (Palencia)
Tf. 979 - 80 22 20
• Bodas, banquetes, reuniones familiares y de negocios • Comida Castellana
• Templo rehabilitado del S. XV.

Restaurante La Carrionesa
C/. Colón, 42
Tf. 979 - 74 51 08
• Fritos • Pulpo a la gallega
• Solomillo en trocitos con pimientos asados
• Ensalada de endivias, aguacates, salmón y caviar

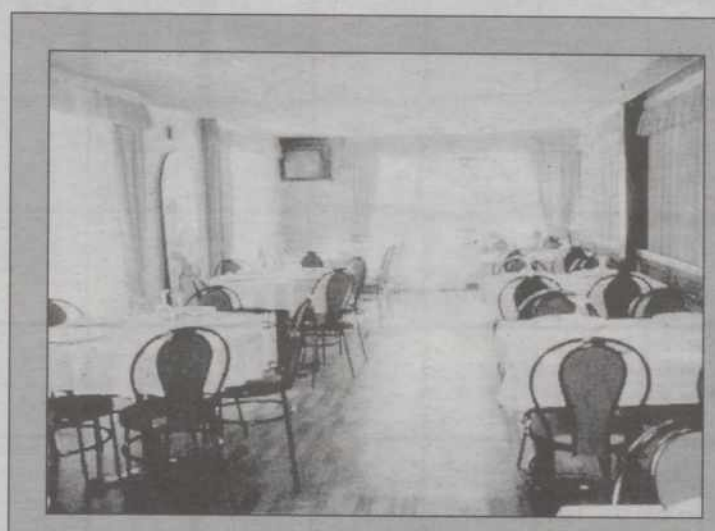

El Chaval De Lorenzo
Avda. José Antonio, 3
Tf. 979 - 75 14 25
• Lechazo asado • Rabo de Buey
• Osobuco
• Chuletón a la piedra

Restaurante Bar Casero
C/. Mayor, 108
Tf. 979 - 70 00 17
• Bacalao casero
• Ensalada de melva
• Carnes del Norte
• N.º 1 en pinchos de barra

Restaurante-Hostal Ceres
Plaza España, 12
34220 Magaz de Pisuerga
Telfs. 979 - 78 40 32 - 78 41 78
• Comida casera, tapas variadas, lechazo asado, chuletillas, pescados variados.

Casa Matias Bar Ecuador
C/. Martín Calleja, 19
Tf. y Fax. 979 - 74 41 18
• Chopitos, mollejas, solomillo "Ibérico", caza mayor y una especialidad muy ancha en sabores a la plancha

Las Calabazas
Patio de Castaño, 1
Tf. 979 - 75 08 28
• Tablas de marisco, carne, pescado
• Pichón y rabo estofado
• Ensalada de bonito natural

Ponte Vecchio Restaurantes
C/. Doctrinos, 1
Tf. 979 - 74 52 15
• Cocina Italiana

Restaurante Bar Carlos
Conde de Vallellano, nº 2
Telf. 979 - 70 01 15
• Especialidad de la Casa: Sepia a la plancha
• Gran variedad en tapas y raciones
• Suculentos platos a la carta
• Menús económicos

La Fragata
C./ Pedro Fernández del Pulgar, 6
Tf. 979 - 75 01 29
• Mollejas
• Merluza con kokotxas
• Pastel de verduras
• Carpaccio

Restaurante Casa Grande
Monte El Viejo
Tf. 979 - 18 00 86
• Cocina Castellana
• Lechazo Asado de Castilla
• Menestra de verduras
• Conejo Guisado

Restaurante Gran San Bernardo
República Argentina, 14
Tf. 979 - 72 58 99
Página Web: www.iconet.es/sanbernardo
• Menús especiales para banquetes, bodas y comuniones
• Menú degustación (8 variantes)
• Menestra palentina, cochinillo al ajillo

Restaurante Venta Zapatones
Carretera de Carrión, Km. 4
Tf. 979 - 18 00 43
• Gambas Cocidas
• Caldereta de Marisco
• Rabo de buey y Chuleta de buey
• Amplio aparcamiento

Restaurante El Figón De San Miguel
C/. General Mola, 96
Tf. 979 - 74 94 50
• Carnes de Riaño • Rodaballo al horno
• Merluza cosquera

Taberna Plaza Mayor
Plaza Mayor, 1
Tf. 979 - 74 04 10
• Variedad de picoteo
• Pescados y carnes a la plancha
• Menús especiales desde 2.600 Ptas.
• Menús diarios desde 1.300 Ptas.

Mesón Restaurante La Cueva
BODEGA TIPICA
• Tablas variadas
• Riñones y chuletillas de Lechazo
• Comida castellana
Tariego de Cerrato (PALENCIA)
Tf. y Fax. 979 - 77 27 15

Restaurante La Abadía
TÍPICA COCINA ALEMANA (codillo)
• Menús caseros
• Especialidad en cervezas de importación
• Picoteo variado
C/ Berruguete, 8
Telf. y Fax. 979 - 74 49 33

Restaurante Casa Lucio
C/. Don Sancho, 2
Tf. 979 - 74 81 90
• Lechazo en horno de leña
• Pescados a la sal
• Potaje

Café Restaurante Plaza
Plaza Mayor, 14
Telf. 979 - 74 12 12
• Especialidad en menús, platos combinados y ensaladas de verano, tanto en sus comedores como en terraza
• Cervecería con picoteo joven

Restaurante Bar Ros
Avda. de Madrid, 21
Tf. 979 - 72 94 19
• Cocina casera • Local climatizado
• Especialidad en parrillada de marisco
• Menús del día y a la carta
• Comuniones • Comidas de empresa

Restaurante El Bodegón
Tfno. 979 77 63 07
Villamuriel de Cerrato (Palencia)
Bodas, Bautizos, Banquetes, Reuniones
Especialidad en mariscadas

La Rosario
C/. General Franco, 3
Telf. 979 - 74 09 36
• Menestra de Palencia
• Pimientos rellenos
• Merluza de la casa
• Flan de nata y queso

Restaurante Casa Quintano
Avda. Madrid, 18 - Tfno. 979 728150
PALENCIA
• Especialidad en bacalao
• Solomillos, ibéricos • Amplia vinoteca
• Menú del día, carta • Tapas variadas.

Restaurante-Hostal Complejo Mapru
Crta. Palencia-León km. 32
979-837398 - 979-837030 - Villarramiel (Palencia)
E-Mail: herrib@sinix.net
• Piscinas • Habitaciones
• Bodas, comuniones, banquetes.

Cervecería Flandes
Pasaje San Francisco
Tf. 979 - 70 07 08
• El Arte de la Cerveza
• Paletas del Pintor
• Cocina Tex-Mex
• Especialidades Belgas y Alemanas

La Cántara
Avda. Casado del Alisal, 37
Tfno. 979 - 170064
• Guisos caseros
• Pescados gratinados y a la parrilla
• Revueltos
• Carnes rojas

La receta del día

Fondo dulce o sucree:

1 Kg. de harina, 600 gr. de mantequilla, 380 gr. de azúcar gras, 120 de almendra molida, 4 huevos y 10 gr. de sal. Mezclar la mantequilla en pomada. Añadir el azúcar, la almendra, la sal, los huevos y por último la harina. No trabajar excesivamente. Reservar en nevera durante 20 minutos. Usar para cocciones con cremas tipo tarta de manzana. Masa tipo galleta.

Receta cedida por Restaurante Gran San Bernardo

Tsunami
¡¡MUY PRONTO EN PALENCIA!!
Tsunami

M.C.D.2022

CRUCIGRAMA

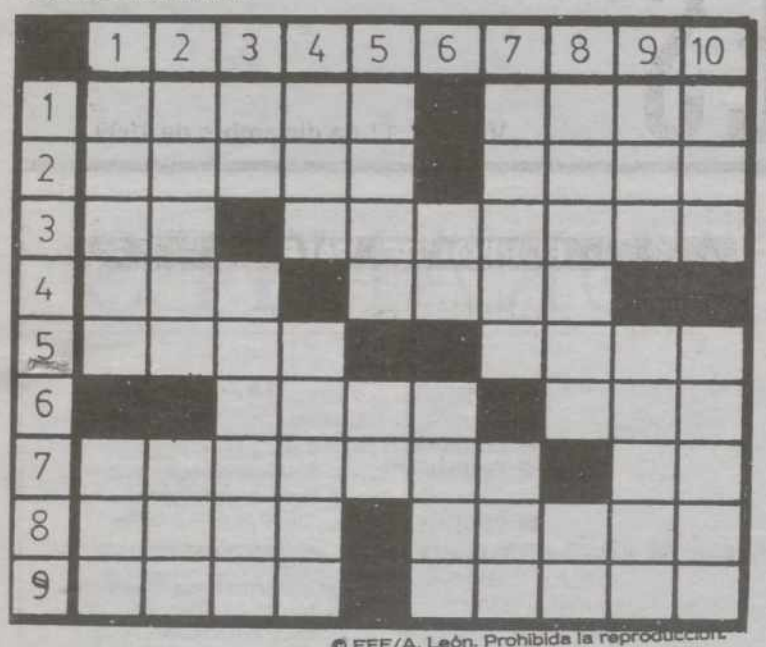

© EFE/A. León. Prohibida la reproducción.

HORIZONTALES.– 1: Cada una de las fundas que se ponen en los dedos para que no se lastimen. Planta hortense de raíz comestible. 2: Persigo con insistencia. (al rev.) Vestido, traje. 3: Nombre de letra. Bacalao. 4: Ciudad alicantina. Nombre de varón. 5: Discurso fastidioso. Extrae. 6: Río español. (al rev.) Departamento del SE. de Francia. 7: (al rev.) Limpiaras, lavaras. Cincuenta y uno. 8: (al rev.) Río español. Firmamento. 9: Tratamiento de soberano en algunos países. Regla para hacer las cosas.

VERTICALES.– 1: Fruto de la palma. Antigua señal de socorro. 2: (al rev.) Abecedario. Pimiento. 3: Nota musical. Repetir. 4: Aire popular de las islas Canarias. Clérigo de órdenes menores. 5: Sotana. Nota musical. 6: Nieto de Cam. Dícese del individuo de uno de los antiguos pueblos de la Italia central. 7: Practicas cierto deporte acuático. (al rev.) Parte del mar que penetra en la desembocadura de un río. 8: Entristecer, apesadumbrar. (al rev.) Nombre de letra. 9: Arbusto de jardín. Espacio entre dos hileras de casas. 10: Metal. Aparato volador.

SOPA DE LETRAS

C O M P U T A D O M A N F O R
E Q U I P L U G O T E N T A S
R E M A N A T R I O S U R C O
C H A C A C I N A D O S S U Z
P R O P A R G R I E G O A N T
X E N E A L E S E S N U N C A
A C E R E A E A B O E S S M I
A C O S E T S M E S C A C I L
L U C A S I P E A Z V E R Q U
R O H E O N A M E N C R I O L
P I E T A U Ñ A P A M O T R I
L O C R E S O P O L A C O N U
R I O L E N L O S O Ñ A D W I
E R R O V I G I L C I N T A R

Entre las desordenadas letras de este recuadro figuran diez nombres, palabras, sinónimos, etc., que pueden leerse de izquierda a derecha, de derecha a izquierda, de arriba a abajo, de abajo a arriba y en diagonal: **Lenguas indoeuropeas.**

JEROGLIFICO

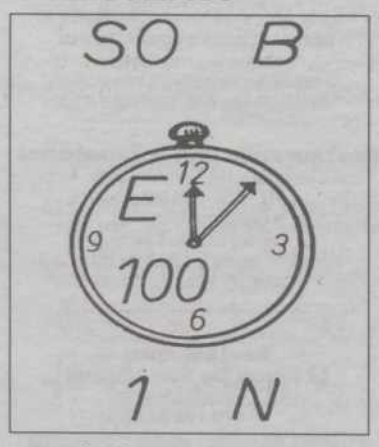

– Donde dejaste el anillo...

AUTODEFINIDO

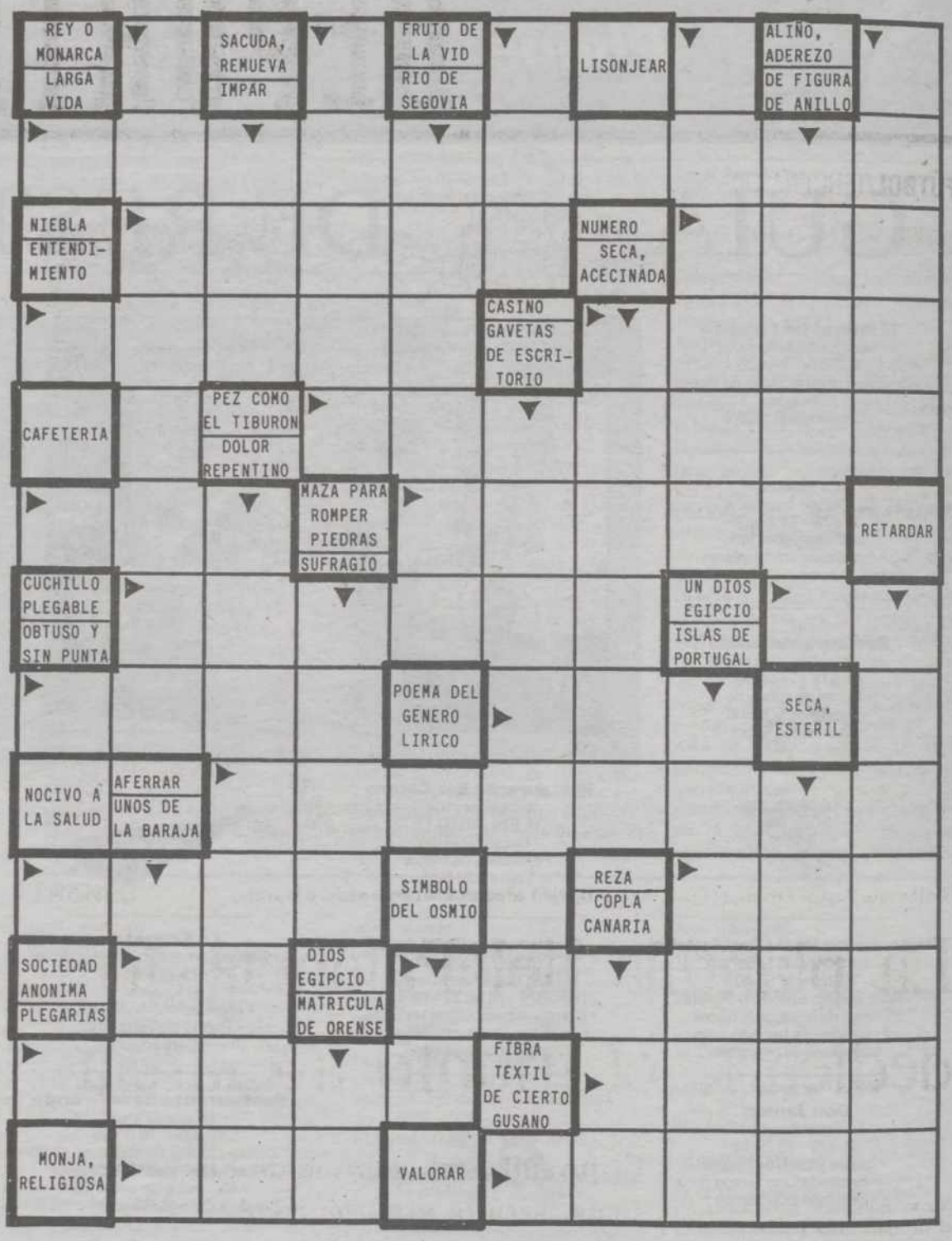

SOLUCIONES

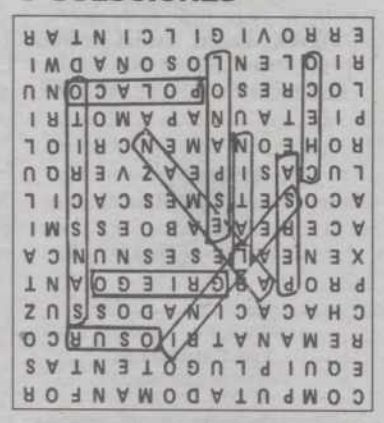

SOPA DE LETRAS

AUTODEFINIDO

CRUCIGRAMA

HORIZONTALES.– 1: Dedil. Nabo. 2: Acoso. apoR. 3: Te. Abadejo. 4: Ibi. Adán. 5: Lata. Saca. 6: Ebro. raV. 7: saraesA. LI. 8: ojaT. Cielo. 9: Sire. Orden.

VERTICALES.– 1: Datil. SOS. 2: ecebA. Ají. 3: Do. Iterar. 4: Isa. Abate. 5: Loba. Re. 6: Ad. Osco. 7: Nadas. aiR. 8: Apenar. eD. 9: Boj. Calle. 10: Oro. Avión.

SIETE ERRORES

1: Hoja. 2: Dibujo del capitel. 3: Pelo. 4: Nota de música. 5: Micrófono. 6: Cuello de la camisa. 7: Dibujo de la manga.

JEROGLIFICO

– ...sobre el cojín.

SIETE ERRORES

Plaza San Antonio, 2
Teléfono 947 50 06 30
ARANDA DE DUERO (Burgos)
Palmiluz FÁBRICA DE LAMPARAS
C/. Menéndez Pelayo, 16
Teléfono 979 70 20 84
PALENCIA

M.C.D.2022

DIARIO PALENTINO
DEPORTES
Viernes, 17 de diciembre de 1999

FÚTBOL/TERCERA DIVISIÓN

ROSA MARCOS

Guillermo, Jesús, Ojayo, todos quieren dar un abrazo a su compañero García.

La plantilla del Palencia, a dedicarle el triunfo a García

El juvenil Emi, sobrino de Florencio Peña, será la gran novedad

ALBERTO MORENO
PALENCIA

No se habla de otra cosa en el vestuario del Palencia. Pese a las adversidades, a la mala racha de seis encuentros sin ganar, a las numerosas bajas para este encuentro, la plantilla morada se ha conjurado: hay que dedicarle el triunfo a García. Su capitán, el estandarte de este Palencia irregular en el campo, pero tremendamente unido en el vestuario. No paran de preguntar por el estado de su compañero y han prometido dedicarle la victoria ante el Atlético Astorga, encuentro que servirá no sólo para despedir el año, sino la primera vuelta.

Muchas ausencias habrá en el cuadro morado para este encuentro. A la lógica de García, ingresado en la UCI del Hospital Río Carrión, se suma la conocida de Óscar López por sanción y la de Roberto, con un problema muscular. Carlos, que no pudo bajar desde Burgos en la última sesión por la nieve, puede ser baja también. Treviño, con anginas, y Diego, con un proceso gripal, son dudas para este encuentro.

Tantas bajas acumula el Palencia que el técnico morado, José Luis Martín, llegó incluso a estudiar la posibilidad de suspender el encuentro, haciendo una consulta a la Territorial. Por contra, el Palencia recupera a Ojayo y posiblemente pueda jugar Óscar Gangoso.

Emi

Sin duda alguna, la gran novedad en el Palencia se centrará en Emi, jugador juvenil, sobrino de Florencio Peña. Se trata de un jugador de una tremenda calidad, zurdo, rápido, que entrena habitualmente con la primera plantilla. Hará su debut con el primer equipo.

SANCIONES

■ **LIGA NACIONAL JUVENIL**
Daniel Villota Martínez (Palencia), seis encuentros de suspensión.

■ **PRIMERA REGIONAL DE AFICIONADOS**
Sergio Arreal Gil (Villada), Víctor Calvo Barcenilla (Villada), José Luis Santos Álvarez (Villada), Óscar Dios Plaza (Cristo Atlético), José M. Manso Marcos (Cristo Atlético), Macario González Barrio (Cristo Atlético), un encuentro de sanción por diversos motivos. Carlos Jimeno Samaniego (Villamuriel), cuatro partidos de sanción. Francisco Velasco Criado (Villamuriel), cinco partidos de sanción.

EL CAPITÁN MORADO SIGUE INGRESADO EN LA UCI DEL RÍO CARRIÓN

■ La noticia que ayer adelanto en rigurosa primicia "Diario Palentino" ha convulsionado el mundillo futbolístico. Todos esperan conocer el alcance de la dolencia que le tiene postrado a García, el capitán del Palencia, en una cama del Hospital Río Carrión. García, que está bastante recuperado y al que ha remitido el fortísimo dolor en el pecho que padecía el miércoles, sigue en observación. Se le están realizando las pruebas lógicas para determinar la causa de estos dolores y saber si son coronarios o no. Como ayer comentábamos, se ha descartado que sean debidos a una angina de pecho. Posiblemente hoy sea bajado a una habitación de planta y se podrán conocer las causas. Al encontrarse en la UCI, las visitas quedan restringidas a la propia familia (motivo por el que no pudimos hablar con él y darle ánimos), pero sus padres le encuentran muy mejorado y animado. Incluso ha bromeado con los dirigentes morados, que no han parado de acudir al centro hospitalario, al igual que el técnico. García empezó a notar estos fuertes dolores el martes. Inició los ejercicios con Róbert, pero no aguantó. El miércoles, después de trabajar, se intensificaron, siendo ingresado en la UCI0.

EL RIVAL DEL PALENCIA

Atlético Astorga

■ **FUNDACIÓN:** 1972.
■ **UNIFORME:** Camiseta y pantalón verde.
■ **ESTADIO:** La Eragudina.
■ **PRESIDENTE:** Baltasar Carro Pérez.
■ **ENTRENADOR:** Manuel Villanova Espinosa (fue compañero de José Luis Martín en la Cultural).
■ **PLANTILLA:** Bedeso, Misas (porteros), Alfonso I, David, Esquibel, Alberto, Andi, Víctor, Medina (defensas), Pérez, Fernando, Viti, Pérez II, Raúl, Hevia, José Luis (medios), Dito, Alfonso II, Dani, Cantero, Ovalle, Jarero (delanteros).
■ **PARTIDOS DE CASA:** Arandina (4-1), La Bañeza (0-1), Becerril (0-2), Garray (5-0), Leonesa (2-3), Lermeño (2-0), Medinense (0-4), Norma (1-5), Salamanca B (3-3).
■ **PARTIDOS DE FUERA:** Almazán (1-2), Béjar (3-1), Bembibre (2-0), Benavente (2-0), Betis (2-0), Boecillo (3-1), Cuéllar (1-2), Laguna (1-1), Venta de Baños (1-2).
■ **CLASIFICACIÓN:** Es decimosegundo, con 20 puntos, tras haber ocupado durante muchos partidos de liga puestos de descenso. Ha sumado los mismos puntos fuera que en casa.
■ **GOLEADORES**
10 Jarero
5 Dani
4 Ovalle, Hevia.
1 Rubén, Pérez, Rodríguez.

EL RIVAL DEL VENTA DE BAÑOS

Gimnástica Medinense

■ **FUNDACIÓN:** 1960.
■ **UNIFORME:** Camiseta rojiblanca y pantalón azul.
■ **ESTADIO:** Acción Católica.
■ **PRESIDENTE:** Alberto del Hierro Bahíllo.
■ **ENTRENADOR:** Pedro Pérez Duque.
■ **PLANTILLA:** Sancho, Diego (porteros), Pipe, Felipe, Javi, Ricardo,Román, Jorge (defensas), José, Vara, Víctor, Alberto, Fernando, Jordi (medios), Santi Cabezas, Dani, Ricardo Cabezas (delanteros).
■ **PARTIDOS DE CASA:** Almazán (0-1), Arandina (2-1), La Bañeza (0-0), Becerril (3-0), Bembibre (3-2), Boecillo (1-2), Garray (2-0),Laguna (1-0), Salamanca B (1-1).
■ **PARTIDOS DE FUERA:** Astorga (0-4), Béjar (4-1), Benavente (1-0), Betis (2-0), Cuéllar (0-5), Leonesa (0-0), Lermeño (1-0), Norma (0-1), Palencia (1-1).
■ **CLASIFICACIÓN:** Es noveno, tras el Palencia, con los mismos puntos que los morados. Desde que perdieron a su goleador Gustavo han bajado muchos enteros. Al igual que el Venta de Baños, es un recién ascendido.
■ **GOLEADORES**
14 Gustavo (fichado por la Segoviana)
5 Santi Cabezas.
2 Víctor, Vara
1 Ricardo, Dani

EL RIVAL DEL BECERRIL

La Bañeza FC

■ **FUNDACIÓN:** 1956
■ **UNIFORME:** Camiseta morada, pantalón blanco (el Becerril deberá de variar de indumentaria).
■ **ESTADIO:** La Llanera.
■ **PRESIDENTE:** César Carlos Lera Pardal.
■ **ENTRENADOR:** Simón Pedro Pérez Martínez.
■ **PLANTILLA:** Víctor, Girón, Alejandro (porteros), Óliver, Rupi, Dani, Emilio, Lanchares, Alfredo, Tino (portero), Raúl, Chevi, Eduardo, Fierro, Josines, Cabello, Gonzalo, Pablo (medios), Juan Manuel, Narciso, Herreras, Rubén, Dani (delanteros).
■ **PARTIDOS DE CASA:** Almazán (1-0), Arandina (2-2), Bembibre (2-0), Boecillo (4-0), Garray (6-0), Laguna (3-0), Palencia (1-0), Salamanca B (0-3), Venta de Baños (2-0).
■ **PARTIDOS DE FUERA:** Astorga (0-1), Béjar (0-2), Benavente (1-1), Betis (1-3), Cuéllar (1-1), Leonesa (2-0), Lermeño (3-0), Medinense (0-0), Norma (1-2).
■ **CLASIFICACIÓN:** Es tercero en la general.
■ **GOLEADORES**
6 Narciso
5 Pablo
4 Juan Manuel
3 Chevi, Rupi
2 Josines, Tito
1 Rubén, Dani, Fierro, Raúl, Cabello

M.C.D.2022

FÚTBOL

El presidente del Málaga, Fernando Puche, detenido

Junto al vicepresidente del club, Martín Graciani, ha sido acusado de delitos relacionados con la venta de tabacos

EFE
MÁLAGA

El presidente del Málaga CF, Fernando Puche, y el vicepresidente del club, Pedro Martín Graciani, han sido detenidos, al igual que otras cinco personas, en relación con diversos delitos relacionados con la distribución en España de tabaco importado para suministro a barcos.

Sobre Puche pesa la acusación de un fraude fiscal de 2.500 millones de pesetas, blanqueo de dinero, falsedad documental y falsedad contable, en relación con esa distribución de tabaco para la que supuestamente se ha valido de su consignataria, Fernando Puche SL, que dirige Martín Graciani.

Cinco personas más

Además de estos dos detenidos, que pernoctarán en la Comisaría de Málaga antes de pasar a disposición del Juzgado de Instrucción número seis de Málaga, la policía ha detenido a una tercera persona en esta ciudad, a otras dos en Barcelona y a otra en Valencia.

La detención de los directivos se produjo en la sede de la empresa consignataria de buques, donde la policía ha desarrollado un registro que ha durado más de seis horas y para el que inicialmente ha obligado a los empleados a permanecer en el interior y a no tocar nada, ni siquiera los teléfonos.

El hijo del presidente del Málaga, que salió de la empresa antes que los empleados, aseguró a los periodistas que estaba tranquilo, porque sabía que su padre no había hecho nada por lo que ponerse nervioso.

Al concluir el examen de los documentos de la entidad, la policía trasladó a Puche y a Graciani a la Comisaría, donde pasarán la noche antes de pasar a disposición del juez Caballero Bonald, titular del Juzgado de Instrucción número seis que investiga los hechos bajo secreto de sumario.

Fuentes del Málaga CF, que ayer celebró la tradicional comida de Navidad con los periodistas pese a lo sucedido, desvincularon la situación personal de su presidente con la del propio equipo deportivo.

Por su parte, el capitán del equipo, Francisco Bravo, dijo que Puche «tiene todo nuestro apoyo» pero que esperarán para emitir un comunicado, «ya que ahora hay una cierta confusión.

Bravo expresó su esperanza en que esta situación no repercuta en el plano deportivo y manifestó que el equipo tiene que conseguir la victoria el domingo ante la Real «porque es el mejor regalo que le podemos hacer».

RAFAEL DÍAZ/EFE

Foto de archivo del presidente del Málaga C.F., Fernando Puche.

Lorenzo Sanz y Camacho se «reúnen» el próximo lunes

EFE
MADRID

Lorenzo Sanz, presidente del Real Madrid, y José Antonio Camacho, seleccionador nacional español, podrían verse el próximo lunes día 20, pues ambos están invitados a la junta directiva que la Real Federación Española de Fútbol (RFEF) celebrará ese día por la tarde.

Camacho acudirá a la junta. Explicará con detalle a todos los miembros de la junta su planificación para la próxima fase final de la Eurocopa en Bélgica y Holanda. Hoteles, campos de entrenamiento, amistosos previos a la Eurocopa, Camacho explicará la actividad diaria del equipo nacional.

Y a esa junta, como es lógico, está citado Sanz, en su calidad de directivo. Puede ser el primer encuentro cara a cara, en la que Sanz le haga ya la oferta formal para dirigir al Real Madrid. En caso contrario, luego horas después vuelven a estar citados ambos en la tradicional cena de Navidad de la Federación.

Víctor Fernández

o volver al Real Madrid, el candidato más serio y que más gusta en la junta del club es Víctor Fernández, técnico del Celta en la actualidad. Víctor cuenta con todos los argumentos a favor. Es español, conoce el equipo, y queda libre el 30 de junio.

Horacio Gómez, presidente del Celta, ya le ha ofrecido a Víctor Fernández la renovación, pero el técnico va a «aparcar» su decisión.

Valdano se da una semana para contestar al Real Madrid

EFE
MADRID

Jorge Valdano, ex jugador y ex entrenador del Real Madrid, se ha dado un plazo de una semana para contestar al club y confirmar a su presidente, Lorenzo Sanz, si acepta o no la oferta para ser el nuevo «mánager» general de la entidad.

Valdano, quien en ningún momento ha llegado a negociar condiciones económicas con el Real Madrid, medita seriamente el ofrecimiento de Sanz. De momento, se centra en manejar argumentos deportivos y sociales, antes de tomar una decisión final.

Por otra parte, Steve McManaman ofreció su primera rueda de prensa en castellano y manifestó su deseo de ayudar al equipo, una vez que su lesión en el recto anterior de la pierna izquierda ya es historia.

«Sí, estoy muy bien, muchas gracias. Espero jugar el sábado contra el Espanyol, porque quiero ayudar al equipo», declaró con dificultades Steve McManaman.

El jugador ratificó que la recaída más grave de su lesión se produjo cuando se marchó a jugar con la selección inglesa, pero ahora todo ha pasado y tras varias sesiones de entrenamientos al mismo ritmo que el resto de la plantilla, está en condiciones de reaparecer.

BREVES

Confirmada la sanción a Germán Burgos

El Comité de Apelación de la RFEF ha desestimado el recurso presentado por el Mallorca y ha confirmado la sanción de once partidos de suspensión impuesta al guardameta Germán Burgos por agredir al jugador del Espanyol Manuel Serrano. También ha sido confirmada la sanción a Denilson, del Betis, que fue suspendido por tres encuentros por insultar al árbitro del partido de Liga que su equipo jugó contra el Espanyol.

El zaragocista Roberto Acuña, baja por un mes

El jugador del Real Zaragoza, Acuña, sufre una rotura de fibras del recto anterior de su pierna izquierda, según comunicaron los servicios médicos del Real Zaragoza, tras una ecografía practicada ayer tarde. Acuña dice adiós al año futbolístico y aunque no se especifica el periodo de ausencia de los terrenos de juego, todo parece indicar que hasta finales del mes de enero el jugador uruguayo no volverá a los terrenos de juego.

Dutruel admite contactos con el Barcelona

El guardameta del Celta, Richard Dutruel, reconoció que su representante ha mantenido en las últimas fechas conversaciones con el Barcelona sobre su posible fichaje. «Es cierto que ha habido esos contactos, pero no he comentado nada antes porque, aunque parezca raro, todavía no quiero preocuparme por ese tema y apenas conozco de lo que se ha hablado». Dutruel aseguró que su deseo es centrarse en los próximos partidos.

Manel será presentado en el Espanyol

El delantero del Logroñés Manel, llegará la próxima semana a Barcelona para hacer oficial su fichaje y ser presentado como nuevo jugador del Espanyol, según confirmó el presidente del club catalán, Sánchez Llibre. Tras ofrecer el tradicional almuerzo de Navidad a la prensa, el presidente del Consejo de administración del Espanyol comentó que de cara a la apertura de fichajes, el club sólo se plantea esta incorporación.

La plantilla del Logroñés exige cobrar noviembre

La plantilla profesional del Logroñés expresó su malestar por el impago de la nómina del mes de noviembre, de la que exigen su abono, y por la falta de información del club sobre la situación de la entidad. El capitán del Logroñés, el centrocampista riojano Fernando Marín, leyó un comunicado de tres puntos en los que se detalla el punto de vista de todos los jugadores sobre estos asuntos.

M.C.D.2022

NATACIÓN

J. RAGEL/EFE

El nadador de fondo David Meca se protege con aceites antes de la travesía del Estrecho.

David Meca cruza el Estrecho de Gibraltar

El día 20 acude a Lausana para su juicio por dopaje

EFE
TARIFA (CÁDIZ)

David Meca, ex campeón del mundo de natación de larga distancia, ha cruzado a nado el Estrecho de Gibraltar, en una travesía que comenzó en la localidad gaditana de Tarifa y que concluyó en Punta Cires (Marruecos) tras dos horas y 27 minutos y superar una distancia de unos dieciséis kilómetros.

El deportista catalán, que ha efectuado esta travesía como una acción más para reivindicar su inocencia por la sanción por dopaje que le impuso la Federación Internacional de Natación (FINA), ha marcado un nuevo récord en el cruce del Estrecho de Gibraltar, que estaba fijado con anterioridad en tres horas y diez minutos.

Meca inició la prueba a las 08.30 horas y estuvo en todo momento acompañado por una embarcación de la Cruz Roja, desde la que se le facilitó al nadador bebidas con las que hacer más llevadera la travesía.

El ex campeón mundial concluyó la prueba unos cincuenta metros antes de llegar a tierra, ya que las condiciones climáticas, con fuerte viento y oleaje, desaconsejaron que cubriera el tramo final.

Meca utilizó en su aventura un traje de neopreno con el que intentó combatir las bajas temperaturas del agua, que según el propio nadador en algunos momentos fueron de sólo ocho grados centígrados.

El deportista mostró a la conclusión de la travesía su satisfacción por haberla cubierto con éxito y manifestó que se ha encontrado bien durante el recorrido, aunque reconoció las dificultades por las que ha pasado debido al frío, las corrientes y el fuerte oleaje.

Meca comentó que su próximo «gran objetivo estará el lunes en Suiza, que es una prueba importantísima», en alusión a cita que tiene en Lausana con el Tribunal del Deporte del COI, que revisará su caso.

La FINA sancionó a Meca por haber dado positivo por nandrolona en una de las pruebas del Campeonato del Mundo de Larga Distancia celebrada en Brasil a comienzos de este año.

CICLISMO

La Vuelta a España terminará con una contrarreloj en Madrid

EFE
MADRIS

La última etapa de la Vuelta Ciclista a España del 2000, cuya presentación será el próximo día 20, consistirá en un circuito «plenamente urbano» por Madrid, de 36 kilómetros de longitud en una contrarreloj individual, con una meta y una contrameta en el Paseo de la Castellana y la subida de los ciclistas por la Cuesta de la Vega y la Dehesa de la Villa.

Según adelantó el primer teniente de alcalde del Ayuntamiento, Juan Antonio Gómez-Angulo, la etapa final de la Vuelta del 2000 consistirá en «una carrera contrarreloj en el ámbito de municipio de Madrid» que tiene un recorrido de 36 kilómetros «prácticamente diseñado», cuyos pormenores serán revelados por el alcalde Alvarez del Manzano el próximo lunes.

Gómez-Angulo anunció que por expreso deseo de los organizadores, la etapa final de la Vuelta incluye en su recorrido las subidas de la Cuesta de la Vega y de la Dehesa de la Villa, así como la instalación de la línea de meta frente al estadio Santiago Bernabéu y de una contrameta en la explanada de Nuevos Ministerios.

La duración aproximada de la etapa, continuó Gómez-Angulo, será de unas cuatro horas, y a su juicio, constituirá «una manera espectacular de vender la imagen de Madrid a las televisiones de todo el mundo».

Congreso en León

La sexta edición del congreso internacional sobre entrenamiento deportivo que patrocina la Junta de Castilla y León estará centrado en esta ocasión en el ciclismo, que será analizado en la Universidad leonesa por los principales protagonistas.

El director del equipo Banesto, Echevarri, inaugurará hoy estas jornadas que se prolongarán durante todo el fin de semana.

BALONCESTO / LIGA EUROPEA

Scariolo aprueba su primer examen y clasifica al Madrid

REAL MADRID	77
TOFAS BURSA	73

REAL MADRID: 37+40. Djordjevic (18), Herreros (20), L. Angulo (9), Struelens (14), Scott (2) -cinco inicial-, Galilea (4) e Iturbe (10).
TOFAS BURSA: 39+34. Rivers (25), Rimac (14), Rogers (6), Pars (-), Griffith (19) -cinco inicial-, Bas (3), Okur (-), Konuk (6), Yilmaz (-) y Erden (-).
ÁRBITROS: Rimac y Leemann.
Excluyeron por faltas personales a Konuk (min. 39).

EUROPA PRESS
MADRID

El Real Madrid remató la primera fase de la Liga Europea con un triunfo vital sobre el Tofas Bursa que le catapulta a la próxima ronda continental dentro de un grupo donde encontrará bastantes facilidades para conseguir un sitio en los octavos de final.

Una magnífica reacción en los últimos cinco minutos metió a los blancos en el camino más sencillo que podían tener y rompió la enconada resistencia del equipo turco, al que David Rivers y Rashard Griffith sostuvieron en pie toda la noche.

El ex base del Olympiakos evitó que el Tofas se hundiera por completo en la primera mitad. La demostración de sabiduría técnica que el estadounidense ofreció en el tramo final de la primera parte evitó el hundimiento del conjunto turco. De no haber sido por él, que prácticamente en solitario soportó toda la presión de los jugadores blancos, el partido se hubiera terminado en el descanso.

Error de Griffith

Rashard Griffith, el otro gran argumento ofensivo del Tofas se había hecho un hueco en las zonas y había hecho posible el equilibrio sobre la pista, pero cometió un grave error que pudo costarle muy caro a su equipo.

La tercera falta del pívot, que arrolló al local Eric Struelens bajo el aro blanco, le mandó al banco por el mismo camino que antes habían seguido el croata Slaven Rimac (m. 6) y Asim Pars (m. 7) y terminó de resquebrajar el cinco titular visitante con muchos minutos por delante.

El Buducnost destroza las opciones cajistas al tercer lugar del grupo

BUDUCNOST	88
CAJA	65

BUDUCNOST: 44+44. Vukcevic (13), Tomasevic (15), Pajovic (8), Kuzmanovic (9) y Topic (10) -cinco inicial-; Scepanovic (12), Brkic (14), Bulatovic (5), Radonjic (-) y Radunovic (-).
CAJA SAN FERNANDO: 35+30. Turner (8), Scott (17), Romero (12), Smith (2), Solana (13) -cinco inicial-; Corrales (6), Díez (1), Fernández (4), Cargol (-), Fortier (2).
ÁRBITROS: Cicoria y Dovidavicius.
Eliminaron a Turner y Smith en el Caja.

EUROPA PRESS
BUDAPEST

El Caja San Fernando recibió una verdadera paliza (88-65) a manos del Buducnost, con lo que perdió todas las opciones a clasificarse entre los tres primeros del Grupo D y deberá enfrentarse ahora a un rival, en teoría, más complicado de lo que habría sido deseable.

El primer detalle curioso del encuentro residió en el propio pabellón en el que se disputó el choque, realmente pequeño, con capacidad para sólo un millar de personas, pero que, pese a todo, fue sido elegido por la FIBA en lugar del feudo del Buducnost, ya que en Podgorica están aún muy recientes las secuelas de la Guerra de los Balcanes.

Los yugoslavos salieron mucho más mentalizados que sus contrincantes, de modo que en el tercer minuto de juego ya acumulaban un 6-0, ante el cuadro cajista se veía incapaz de reaccionar. El referente habitual en el Caja, Andre Turner no aparecía por ningún lado, pero fue entonces cuando Richard Scott decidió echarse el equipo a la espalda, para encestar los primeros dos puntos de la escuadra visitante.

El norteamericano se bastó, por sí solo, para recortar distancias e impedir que los montenegrinos se marcharan en el luminoso, aunque no por ello dejaran de ir siempre por delante de un Caja que, para desesperación de Javier Imbroda, pecaba una y otra vez contra esa religión suya que es la defensa a ultranza. Con todo, Scott seguía en su empeño, hasta el punto de convertirse en el máximo anotador del primer período con 15 puntos, frente a los cinco de Turner.

M.C.D.2022

PELOTA

El Club Palentino, campeón regional de frontenis

D.P.
PALENCIA

En el Frontón Municipal de Medina del Campo, en Valladolid, se enfrentaban por cuarto año consecutivo los clubes Palentino de Pelota y Frontenis Palencia en la final del Campeonato Regional de clubes, en la modalidad de frontenis olímpico. Después de una hora de juego vencía el Palentino de Pelota por el tanteo de 30-24. De los cuatro años, los tres anteriores el triunfo había correspondido al Frontenis Palencia, siendo a la cuarta la vencida para el Palentino.

Las dos parejas palentinas, en el Frontón de Medina.

Partido equilibrado

Al comienzo del encuentro ninguno de los dos equipos se distanciaba en el marcador, con tantos muy largos en una modalidad que por la velocidad y efectos que coge la pelota se hace difícil poder aguantar el peloteo. Dentro de la igualdad de esta primera fase, era el Frontenis Palencia el que tomaba su pequeña ventaja, pero entró en una mala racha, que fue aprovechada por el contrario, distanciándose en el marcador hasta seis puntos, diferencia que se mantuvo hasta el final del choque.

Por parte del Club Palentino jugaron Alberto Laiz y Javier Sancho, mientras que por parte del Frontenis Palencia lo hicieron Domingo Rabanal y José Antonio Salvador, sin duda, los cuatro mejores jugadores de Castilla y León actualmente en esta modalidad, como lo han demostrado en las cuatro ocasiones en las que se han medido este año, con partidos todos ellos de una duración de una hora y dos triunfos para cada pareja, con marcadores de 30-25, 30-25, 30-26, 30-24.

Por otro lado, dentro de la pelota, cabe significar que está abierta la inscripción para las 24 horas de frontenis que se celebrarán en el Frontón de la Ensenada los días 7 y 8 de enero del 2.000. Habrá un límite de 32 parejas y los que estén interesados en participar pueden llamar a los teléfonos 979746036 y al 629801865.

Derrotó en la final al Club Frontenis Palencia, con el que ha disputado el título en las cuatro últimas temporadas en la modalidad olímpica

FÚTBOL/REGIONAL PREFERENTE

"Chispazos deportivos" desde Villada

EBA
PALENCIA

Yo también tengo derecho a puentes y la pasada jornada hice un "acueducto", pero aquí estamos de nuevo con estos aconteceres futboleros. El Aguilar salió con ganas y le dio un repaso al líder Guardo. Jornadas atrás el duelo hubiese sido más competido, pero últimamente al Guardo le veo flojo, teniendo suerte con los resultados que conseguía; eso sí, echando mucho corazón, pero su bache se veía venir. El Aguilar, especialmente en su feudo, está muy bien y ganó con justicia con dos tantos de Ake, al que felicito por partida doble. No obstante, espero y deseo que el Guardo conserve su liderato hasta el final. Amén.

Otro que sufrió un un correctivo fue el Cristo Atlético ante los segovianos de La Granja. Jugó sin ambición atacante o más bien fue que no les dieron opciones a ello. El caso es que resulta un tanto raro que después de la gran victoria de la semana pasada bajasen tantos enteros en ésta. También al árbitro pucelano se atrevió a expulsar a Dios, por lo que el infierno lo tiene seguro, y a Marcos, influyendo notablemente en la decaída moral de los del Otero.

Un encuentro opositor a figurar por lo malo en el Guiness fue el Villamuriel-Herrera, con victoria final de los visitantes gracias a un gol de Marcos, que fue lo único que salvó la mediocridad del mismo. Tres expulsados y la actuación del trío "Los Panchos" (lo digo porque se quedaron tan panchos después de terminar el partido). Fue para que el Colegio de Árbitros les nomine para el silbato de oro. Pero no, seguirán y seguirán destrozando ilusiones.

Parecerá raro a alguien que sepa el resultado, pero el que hizo un buen encuentro fue el Villada ante el Arenas, con el que empató a cero goles en un segundo tiempo, sobre todo, sencillamente sensacional. Le faltó suerte o puntería al Villada. es bobada lamentarse de los remates al larguero y de los fallos a tres metros de la portería. El caso es que el Arenas se marchó tan feliz con este empate, cuando visto lo visto bien pudieron llevarse tres o cuatro goles en el maletero. Si ante los equipos punteros se va empatando por mala suerte, a ver qué hacen cuando se midan a los flojos. Por si acaso, el domingo se juega en Villada ante Las Navas y si los rojillos juegan como últimamente lo vienen haciendo, que planten ajos en las porterías y a ver si la suerte cambia. Por dos tarjetas a Víctor y una roja por entrar por detrás a un rival a Arreal, sufrirá dos bajas, que esperemos no se noten y puedan disfrutar de la cena con que la directiva les obsequia como despedida del año. El Villada tiene estos detalles con sus jugadores y no sólo una vez.

POLIDEPORTIVO

ROSA MARCOS

ROSA MARCOS

EL DIRECTOR GENERAL DE DEPORTES ABRIÓ LOS ACTOS DE LA GALA

Andrés Martín de Paz, Director General de Deportes de la Junta de Castilla y León, abrió ayer los actos de la Gala del Deporte palentino, que tendrán su culminación el próximo sábado con la elección del mejor deportista, mejor club y mejor delegación provincial. Martín de Paz comentó en su conferencia la línea de actuación de la Junta y especialmente todo aquello relacionado con Palencia. Inmediatamente se procedió a la votación al mejor deportista, mejor club y mejor delegación, cuyo resultado se conocerá el sábado. Los mejores de cada delegación provincial recibieron sus premios.

M.C.D.2022

AJEDREZ

Actividades navideñas del Patronato Municipal

D.P.
PALENCIA

Como continuación al programa de apoyo y fomento del ajedrez, que en el presente curso está llevando a cabo el Patronato Municipal de los Deportes de Palencia y como continuación a las actividades llevadas a cabo dentro del programa de Juegos Escolares, para las próximas fechas navideñas se han programado tres actividades. De esta forma, el ajedrez será un deporte con un relevante protagonismo en estas fiestas navideñas.

Se pretende captar nuevos jugadores y aficionados a una modalidad deportiva que guarda grandes alicientes y que esperamos que en un futuro próximo se extienda a nuestra ciudad, a la vez que se atiende a las necesidades de los jugadores ya existentes.

ÓSCAR NAVARRO

Los jovenes aficionados al ajedrez tendrán la oportunidad de poder participar en torneos y cursos.

Actividades

Para desarrollar este programa se cuenta con la colaboración de la Delegación palentina de ajedrez y el Club Palentino de ajedrez.

Curso de enseñanza. Con el fin de atender la inquietud de pequeños y mayores sobre el aprendizaje del juego de ajedrez, se programa una jornada de iniciación y perfeccionamiento para los días 27, 28 y 29 de diciembre, que se desarrollarán en el Frontón Municipal, a partir de las 16,30. El cursillo tiene un carácter gratuito y para poder participar solamente es necesario rellenar la oportuna hoja de inscripción en las oficinas del Patronato Municipal de los Deportes o la Piscina Climatizada.

Torneo de ajedrez Navidad 99'. Con el fin de atender a los jugadores que aún no tiene un nivel elevado, se organiza un torneo para aficionados, teniendo esta consideración aquellos jugadores que siendo federados ostenten esta condición con menos de dos años de antigüedad. La competición se desarrollará por el sistema suizo, a deis rondas de 30 minutos. Las categorías establecidas son las de infantil (nacidos en el año 1988 y anteriores, cadetes 1984, 85, 86, 87 y senior, para los nacidos antes del 84. Este torneo se desarrollará los días 30 de diciembre, 3 y 4 de enero en las instalaciones del Frontón Municipal, a partir de las 16,30, pudiéndose realizar las inscripciones en las oficinas del Patronato Municipal de los Deportes.

Torneo de ajedrez Navidad 99' para federados. Por último, para los días 7, 8 y 9 de enero se organiza una competición para aquellos jugadores federados con más de dos años de antigüedad en esta situación. Se jugará por el sistema suizo, con 8 rondas de 30 minutos.

Se va a desarrollar un curso de iniciación y perfeccionamiento, un torneo para no novatos y otro para federados

Premios navideños

Las categorías establecidas son igualmente las de cadete, juvenil, senior. El horario de juego será a partir del las 16,30, en las instalaciones del Frontón Municipal. Los premios a los primeros clasificados de cada competición serán en lotes de productos navideños, además de otros obsequios.

FÚTBOL-BASE

Buena jornada para los equipos de la Escuela venteña

J.M.M.A.
VENTA DE BAÑOS

Intensa fue la actividad para la Escuela Municipal de Venta de Baños durante el pasado fin de semana competitivo, con resultados para todos los gustos, pero un buen juego desarrollado por los rojillos.

El equipo Cadete A-Deportes Dólico de la Escuela Municipa, de Venta de Baños derrotó con comodidad por 11-2 al San Antonio con goles de Rodrigo (6), Jordi (3), Barrios y Diego. Chemi Concejo y Julián Marcos alinearon a Sergio, Héctor (Ricky), Roberto, Luismi, Ignacio (Manuel), Barrios (Guillermo), Chechu, Diego, Piloto (Pardo), Rodrigo y Jordi.

El equipo Cadete B-Talleres Martín de la Escuela Municipa, de Venta de Baños cayó por 0-3 frente al CI de la Amistad. José Luis Martínez y Alberto López alinearon a Ismael (César), Velasco, Montoya (Luis Álvaro), Javi Esteban, Unai, V. Martín (Alberto), Pablito (Steven), Pachi, Juanjo (Agustín), Dani y Rasi.

El equipo Infantil A-Fontanería Velasco Puertas de la Escuela Municipa, de Venta de Baños derrotó por 1-0 al Cervera con gol de Alfambra. Javier Alonso y César Gómez II alinearon a Diego, Pepe, Paniagua, Adrián, Chuchi, Samuel, Alfambra, Íñigo, Roberto, José María y Cristian.

Infantiles

El equipo Infantil B-Alimentación Arancha de la Escuela Municipa, de Venta de Baños derrotó por 0-7 al San Juanillo B con la siguiente alineación: Diego, Héctor, A. Nieto (Fran), Vicente (Rubén Fernández, Rubén López, Peco, Santi (David L.), Albertillo, Orozco, Álvaro y Miguelín y con goles de Orozco (3), Rubén López, Albertillo, Miguelín y David L.

El equipo Alevín A-Bar Vega de la Escuela Municipa, de Venta de Baños derrotó por 6-1 al CIA C con goles de Álvaro (2), Javi (2), Balta y Jorge, tras un buen encuentro de los rojillos, especialmente en el primer tiempo. Félix Iglesias y Balta Hernández alinearon a Asier, Félix, Álex, Alberto, Balta, Dani, Jorge, Javi, Álvaro y Alexis.

Alevines

El equipo Alevín B-Mesón La Plaza de la Escuela Municipa, de Venta de Baños perdió por 1-2, gol de Juan, frente al Baltanás, un encuentro muy disputado y donde los peques ferroviarios batallaron a su nivel. Manolo Fernández y Raúl Nieto alinearon a Gallego, David G., Quique, Reig, Álvaro Gª, Juan, León, Antón, José Juan, Blanco, Omar y Manuel.

El equipo Alevín C-Mesón La Plazade la Escuela Municipa, de Venta de Baños derrotó por 9-2 al San Juanillo D con goles de Héctor (4), Óscar (2), Manu, Javi y Raúl, tras un encuentro no muy completo de los venteños. Pichi Alegre y J.M. Merino alinearon a Manchón, Manu, Raúl, Víctor, Javi, Héctor, Lajo, Óscar, Sergio, Juan Carlos, Vidal y Tito.

El equipo Alevín D-Video Club Láser de la Escuela Municipa, de Venta de Baños perdió por 3-1, gol de Quique, frente al Dueñas en un flojo encuentro de los rojillos. Fernando Vegas y Raúl Díez alinearon a Alberto, Diego, Dani, Roberto, Juan José, Navarro, Adrián, Sergio, Quique, David y Bernal.

Benjamines

El equipo benjamín A-Carnes La Ferroviaria de la Escuela Municipa, de Venta de Baños cayó por 0-5 frente al Palencia B pese a que los rojillos no estuvieron a mal nivel. Juan Carlos Acero y César García alinearon a Dani, Alberto L., Víctor, Jato, Álvaro, Ángel, Aitor, Javi G., Javi A., y Ander.

El benjamín B-Efecmon de la Escuela Municipa, de Venta de Baños empató a cinco goles, obra de Pablo (2), Mario (2) y Eduardo frente al San Telmo B en un disputado partido. Teo Vegas alineó a Miguel, Pablo, Román, Cristóbal, Javier, Eduardo, Mario y Daniel.

Pan y Guindas y Cristo At., unidos por la paz

D.P.
PALENCIA

El próximo día 19, en el encuentro que se va a celebrar en el Campo del Parque Isla Dos Aguas entre el Pan y Guindas y el Cristo Atlético, a las 12,30, los jugadores de ambos equipos desplegarán una pancarta a favor de la paz, llevando los locales brazaletes azules en sus camisetas.

Torneo

Por otro lado, durante las jornadas del 20, 21 y 22 del presente mes se va a celebrar el V Trofeo de Navidad. Del mismo modo, el día 27 de este mes se va a celebrar en los locales de la Asociación de Vecinos, en la calle Quito, una pequeña celebración de despedida y felicitación de navidad, en la cual ser hará entrega de una placa al Patronato Municipal de los Deportes por parte de este club.

1999 será un año que pase a la historia de este club, al inaugurar su campo.

M.C.D.2022

ATLETISMO

Diario Palentino será premiado hoy en la Gala Regional

D.P.
PALENCIA

En la jornada de hoy, en el Casino de Boecillo de Valladolid, tendrá lugar la IX Gala del atletismo de Castilla y León, organizada por la Territorial de Castilla y León, en el que más de 120 premiados recibirán su distinción como los más destacados del año.

Relación de premiados

Atletas, clubes, entrenadores, jueces, entidades, directivos de toda Comunidad han sido nominados como destacados de 1999, año que ha marcado un hito en la historia del atletismo de Castilla y León. *Diario Palentino* ha sido nombrado como uno de los medios de comunicación a nivel regional destacados en el fomento del deporte en general y del atletismo, en particular. Varios son los atletas y entrenadores palentinos premiados, siendo la relación la siguiente:

Campeón de España e internacional juvenil.: Daniel Loma

Equipo campeón de España de campo a través: Beatriz Antolín, Pilar Mendoza, ambas del Palencia Caja España.

Campeones de España e internacionales junior: Vanesa Ríos (Lobato).

Internacionales absolutos: Rubén Delgado (Universidad de León), Angelines Rodríguez (Adidas).

Campeones de España e internacionales absolutos: Ana Isabel Alonso Nieto, Marta Domínguez Azpeleta (no figuran en esta relación Isaac Viciosa, Conchita Paredes).

Campeones de España por Federaciones absoluto: Marta Domínguez Azpeleta, Almudena Recio, Belén Rodríguez Déniz, Vanesa Ríos Fernández, Sonia Pérez González, Ana Belén Calzada Calleja.

Campeonas de España absolutas de campo a través: Ana Isabel Alonso Nieto, Inmaculada Franco Beltrán, Angelines Rodríguez Alcalde.

Clubes Destacados: Lobato Puentecillas.

Records absolutos regionales: Ana Belén Calzada (CA Palencia), Diego González (Universidad de Salamanca), Vanesa Ríos (Lobato).

Entrenadores y técnicos destacados: Luis Ángel Caballero (Lobato).

Jueces Destacados: Ángel Holgado Martín.

Personas destacadas: Luis Martín Soto Álvarez (entrenador de promoción).

Medios de comunicación: Diario Palentino.

Mejor atleta 1999: Vanesa Ríos Fernández (Lobato).

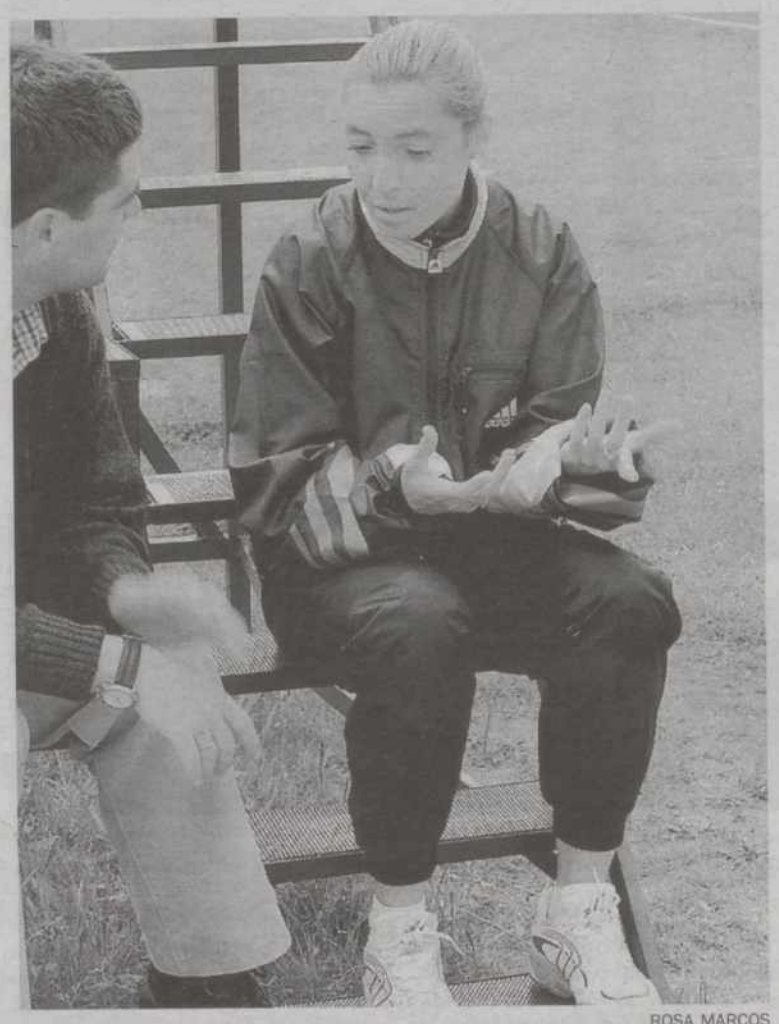

ROSA MARCOS

Alberto Abascal recogerá el premio a DP. Angelines, el suyo.

Atletas, técnicos, directivos, clubes, jueces y medios de comunicación más destacados de Castilla y León son reconocidos por su labor durante este año

En la relación de atletas premiados no figuran Isaac Viciosa (que mantiene abierto su enfrentamiento con la Territorial) y Conchita Paredes

Vanesa Ríos (Lobato) ha sido reconocida como mejor atleta junior, junto a su técnico

OPINIÓN

El último Cross de Dueñas, un desastre

ALEJANDRO VILLULLAS (*)

UN año más, se celebró el Cross Villa de Dueñas, siendo la VIII edición y el mayor desastre. El Club Atletismo de Dueñas tiene un poco de responsabilidad de cara al deporte en Dueñas, dando propuestas de fomentar el deporte en esta localidad.

El Club Atletismo de Dueñas era el máximo responsable de organizar el Cross Villa de Dueñas, trámites que se gestionaban a través de una casa particular, lo que acarreaba una tarea costosa, al ponerse en contacto con la Delegación provincial de atletismo, Fundación provincial de deportes, cronometradores, jueces, escuelas, colegios, clubes de Castilla y León, Territorial, etc..

Un trabajo que no era de un único día, sino de meses, con un presupuesto de cero. Lo más grandioso eran los logros conseguidos, con una participación de 350 a 400 atletas. Atletas de diferentes categorías. Sus premios no era del otro mundo, pero eran lo más noble y sencillo, quedando todos contentos, atletas, entrenadores, delegados. También este club participaba en diferentes competiciones, donde a Dueñas se la nombraba en diferentes lugares de la provincia y de Castilla y León.

Sabedor de estos problemas, no quedó otro remedio a este club que tomar la decisión que el Ayuntamiento de Dueñas fuese el promotor de gestionar y tomar las riendas del VIII Cross Villa de Dueñas y los venideros. Todo ello lo comunicamos en el pasado mes de septiembre.

El Club Atletismo Dueñas analiza esta última edición y la califica como desastrosa, no vale decir que falta experiencia y tiempo. Nos preguntamos qué pasa con el Cross de Venta de Baños. La corporación o concejal no es el mismo del pasado año, pero siguen celebrando su prueba y con un alto nivel.

A este club de atletismo le preocupa que este Cross Villa de Dueñas llegase a su última edición y muchas más modalidades deportivas en la localidad eldanense porque existe una falta de preocupación por el deporte en Dueñas.

* *Alejandro Villullas es presidente del Club Atletismo Dueñas. La fotografía que ilustra esta opinión recoge a los atletas de este club que participaron en la última edición del cross eldanense.*

POLIDEPORTIVO

■ **FÚTBOL-SALA**

Clasificados para la segunda fase

A falta de una jornada por disputar en el Grupo III de la Segunda División, el Campeonato de fútbol-sala del patronato Municipal de los Deportes ya cuenta con equipos clasificados matemáticamente para jugar la segunda fase por el ascenso, tanto en Primera como en Segunda División. En primera División los equipos clasificados son: *Grupo I:* Disco Bar Pódium,, Bar Barsket, Ramos Ópticos, Eurest Colectividades. *Grupo II:* Nissan Vivapa, Bar Montealegre, Unidad de Carreteras, Bar La Época. *Grupo III:* Alimentación Crespo, Automatismo Marcos, Herramienta Industrial, Pinturas Salamanca. En la Segunda División, los equipos clasificados son los siguientes: *Grupo I:* Carnicería Visalu, Disco Bar Arcadia, Expopuertas, Bar Garci. *Grupo II:*Bar Ángel, Kalós, Bowling Sport, Alianz Seguros. *Grupo III:* Grúas y Desguaces Mundo, Bar Sabana, El Cafetín, Cafetería Esla. A partir de este momento, se reanuda la competición, formándose en cada categoría dos grupos, uno de ellos para jugar por el título y otro, por la permanencia.

Trofeo de Venta de Baños

■ **RESULTADOS 5ª JORNADA**

BC Vaya Lío-Nub'es Bar 5-3
Rte. Sandoval-Atlanta Elecmon . 4-3
Mesón la Plaza-C. Urueña . . . 6-2
Talleres Martín-Bar Limbo . . . 4-3
Descansó Baños

■ **CLASIFICACIÓN**

1º Mesón la Plaza 9
2º Bar Restaurante Sandoval . . . 7
3º Talleres Martín 7
4º Construcciones Urueña 6
5º Baños FS 4
6º Bar Limbo 3
7º Atlanta Elecmón 2
8º BC Vaya Lío 2
9º Nube's Bar 0

■ **PRÓXIMA JORNADA**

Baños-Sandoval . . . .sábado, 16,00
Nube's Bar-Mesón la Plaza .sábado, 17,00
Atlanta-Talleres Martín sábado, 18,00
Bar Limbo-C. Urueña .sábado, 19,00
Descansó el BC Vaya Lío

■ **MUS**

Torneo "El Chaval de Lorenzo"

Clasificación del Torneo "El Chaval de Lorenzo": 1º José Antonio y Javier. 2º Zacarías y Santi. 3º Carmelo y Tinín. 4º Cristalería Borja (Alfonso y Javi). 5º José Miguel y José Antonio. 6º Bar Jorge (Jesús y Fran). 7º Bar Buenos Aires (José Luis y Lucio). 8º Pedro y José. 9º Piscis 28 (Pedro y Antonio). 10º Luis Carlos y Armando. 11º Jesús y Chema. Pareja más joven Juan Pablo y Alejandro.

M.C.D.2022

FÚTBOL-BASE / IV TROFEO COBARSA ALEVÍN

La Escuela Municipal de Venta de Baños pasó por el Arco de Becerril

EM V. DE BAÑOS	6
ARCO DE BECERRIL	1

ESCUELA MUNICIPAL DE VENTA DE BAÑOS: Asier, David, Diego, Baltasar, Roberto, Álvaro, Enrique, Jorge, Javier, Dani, Alejandro. Entrenadores Félix y Fernando.
EL ARCO DE BECERRIL: Santiago, Héctor, Francisco, Pedro, Luis Miguel, Jorge, Iván, Eusebio, Alejandro, David. Entrenadores Rubén y Richard
ÁRBITRO: Óscar Sabugo.
GOLES: 1-0: Baltasar. 2-0: Dani. 3-0: David. 4-0: Baltasar. 5-0: Baltasar. 6-0: Jorge, 6-1: Jorge.
INCIDENCIAS: Segundo encuentro del Trofeo Cobarsa, disputado en el Pabellón Municipal de los Deportes de Palencia. Partido que fue ofrecido en la jornada de ayer por TVP y que será repetido el domingo a las siete de la tarde.

ALBERTO MORENO
PALENCIA

Al igual que sucediese una semana antes, se notó la diferencia entre un equipo federado y otro que participará en la competición escolar. A ello se sumó el hecho que los venteños, con jugadores de segundo año en la categoría alevín, eran mayores en edad.

La Escuela Municipal de Venta de Baños hizo lo justo para llevarse el encuentro. Frente a ellos tenía a un rival tremendamente voluntarioso, pero que tenía esos dos serios handicap difícil de poder superar. Los goles iban cayendo poco a poco del lado venteño, mientras que en El Arco de Becerril buscaban cuando menos el tanto del honor, especialmente a través de dos jugadores de mucha calidad, como Eusebio y Jorge (chaval benjamín del San Juanillo, hijo del ex-portero del Venta de Baños Crespo).

Cambios

La obligación de alinear a todos los jugadores inscritos en el acta por un período de 12 minutos no varió mucho el panorama, sin llegar a notarse altibajos en cuanto al desarrollo del juego. El Arco de Becerril quiso, cuando menos, despedirse con un gol, que lograba en los instantes finales del encuentro.

Por parte venteña destacó con luz propia el defensa Diego (sencillamente espectacular) y el goleador Baltasar. Por parte del Arco de Becerril los referidos Eusebio y Jorge, junto a la sobriedad mostrada por Francisco.

ROSA MARCOS

Formación del Arco de Becerril

ENRIQUE CAÑA

Formación de la EM Venta de Baños.

ROSA MARCOS

Dani, Francisco, Eusebio y Balta luchando por el balón.

AVE MARÍA Y EMF DUEÑAS, EN EL CAMPO DE LA JUVENTUD

■ El próximo martes se cierra la competición por este año. Se medirán los equipos del CD Ave María A y de la Escuela Municipal de Fútbol de Dueñas. Debido a que la instalación del Pabellón Municipal de los Deportes estará ocupada en esa jornada por una actividad, este encuentro se traslada a otra instalación, en concreto el Pabellón del Campo de la Juventud. El día, martes, y la hora, las seis de la tarde, se mantiene. Este partido será ofrecido el próximo jueves, a partir de las siete de la tarde, y repetido el domingo, a la misma hora. Entrará en juego uno de los grandes favoritos al triunfo final, el Ave María A, equipo que ahora mismo comparte el liderato en la Primera División alevín con el Palencia. Ambos son sub-cabezas de serie, pero dos de los claros candidatos al título del Trofeo Cobarsa.

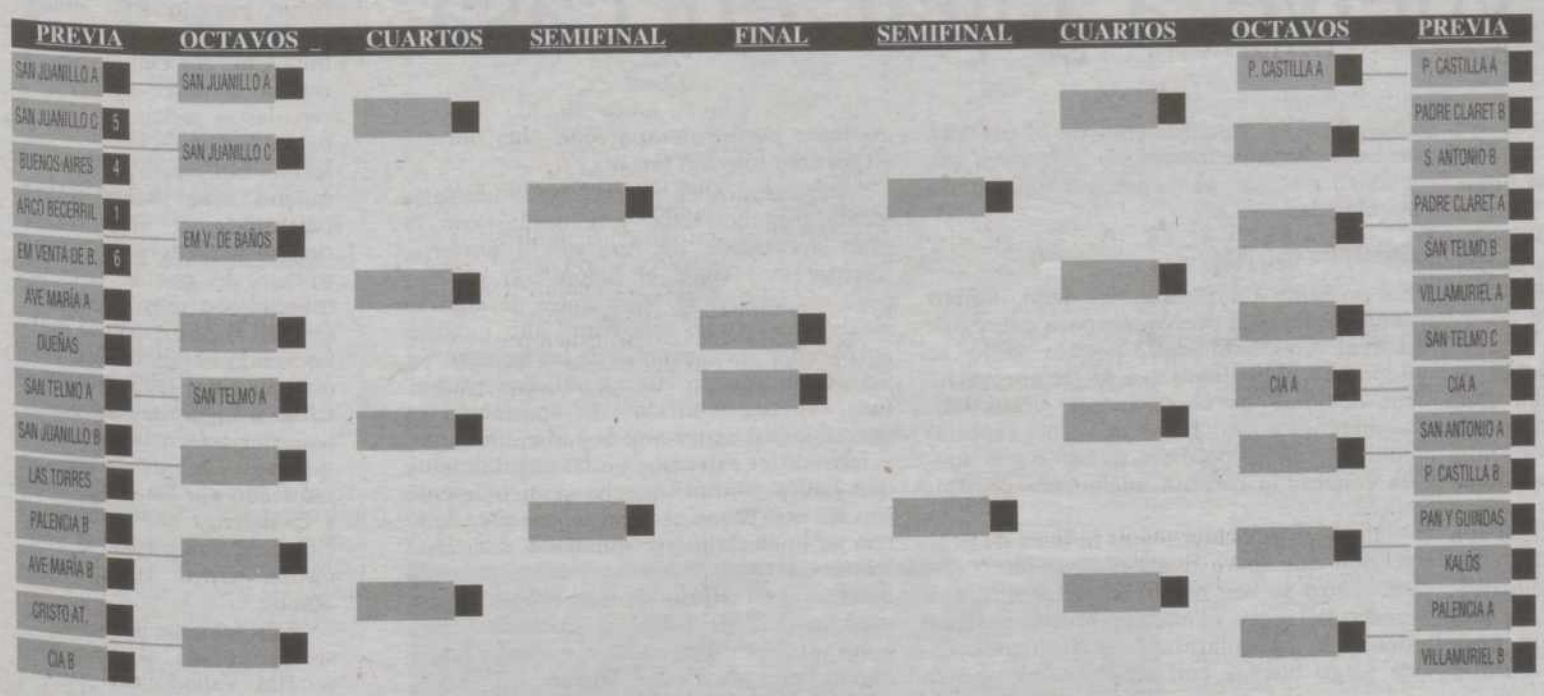

GOLEADORES

1º Elías (Buenos Aires) 4
2º Baltasar (Venta de Baños) 3
3º Juan (San Juanillo C) 2
- David Barcenilla (San Juanillo C) 2
- Alberto (San Juanillo C) 1
- Jorge (Arco de Becerril) 1
- Dani (EM Venta de Baños) 1
- David (EM Venta de Baños) 1
- Jorge (EM Venta de Baños) 1

No ha sufrido variación la clasificación de los goleadores del Trofeo Cobarsa. Elías, del CP Buenos Aires, sigue encabezándola con cuatro goles. Balta, jugador de la Escuela Municipal de Venta de Baños, logró marcar tres goles, alcanzando la segunda plaza. Elías tiene muy pocas posibilidades de poder ser el máximo goleador, al quedar eliminado su equipo.

M.C.D.2022

BALONMANO

Vital partido del Peugeot en Aranda por la permanencia

D.P.
PALENCIA

EL equipo de la Segunda División Masculina viajará para disputar el encuentro correspondiente a la 9ª Jornada, que le enfrentará al BM. Aranda, el sábado en el Pabellón Príncipe de Asturias, de Aranda de Duero, a partir de las 19 h.

Ultimo y transcendental encuentro de la primera vuelta, una victoria en Aranda de Duero permitiría, casi de manera definitiva, cumplir el primer objetivo marcado para esta temporada, que no era otro que eludir el descenso.

El BM. Aranda es el último clasificado de la tabla, con cero puntos, siendo el equipo que más goles encaja. Es un equipo que se ha disgregado casi por completo, con relación a la plantilla del año pasado, tras luchar por el ascenso, del que se quedaron a tan solo una victoria, los jugadores más importantes han abandonado el club y han pasado a militar en conjuntos de categorías superiores, otros por el contrario tras la decepción de la temporada pasada han abandonado la practica deportiva.

PABLO REQUEJO

Peugeot quiere seguir su racha anotadora y asegurar en Aranda su permanencia.

Vieja rivalidad

Así Peugeot se encontrará con un conjunto joven, apuntalado por algunos jugadores más veteranos, los de menor calidad del año anterior, dirigidos por el zurdo Vargas, que se muestra como el mayor peligro cara a la meta rival. El BM. Aranda comenzó muy mal la competición, con muchos problemas internos y abultadas derrotas, pero con la entrada de Vargas el equipo ha mejorado mucho, sigue sin lograr la victoria, pero sus derrotas son mucho más ajustadas, sobre todo en su propia casa.

Los palentinos tras la victoria de la semana pasada, que sirve para afianzar moralmente el trabajo de los jugadores, sobre todo el de los más jóvenes, han disipado seguro gran parte de dudas, sobre todo las concernientes al juego de ataque, recordemos que el sábado se consiguieron 38 goles. Intentaremos lograr puntuar en Aranda, sería muy importante para ir tomando posiciones a la espera de una segunda vuelta, que nos presenta en principio mucho más favorable, pero hay que tener en cuenta que con el BM. Aranda siempre disputan encuentros muy igualados, en ambos terrenos, los jugadores se conocen mucho y no se permiten alegrías. Los palentinos se encuentran especialmente motivados, queriendo demostrar que la derrota que sufrieron la temporada pasada en Aranda, 37-14, fue un accidente.

Tras el encuentro del sábado tan solo Eduardo arrastra problemas con sus abductores, y es duda Óscar. Los demás jugadores, salvo incidencias de última hora estarán disponibles, aunque la convocatoria no será decidida hasta la última sesión de entrenamiento del viernes.

❖

Los de Juan Maisterra, con mucha moral tras su último triunfo, visitan el campo del colista, con el que tienen una gran rivalidad

❖

El equipo femenino de Balopal vuelve a jugar en casa

D.P.
PALENCIA

El conjunto de la Segunda División Femenina jugará nuevamente en casa, el encuentro correspondiente a la 5ª Jornada, encuentro que le enfrentará contra el BM. Nava, el sábado 18 de Diciembre, en el Campo de la Juventud, a partir de las 19 15 h.

El Nava se encuentra en la mitad de la tabla, suma dos victorias y dos derrotas, en las cuatro ocasiones en partidos muy igualados. Es un conjunto joven, pero muy fuerte físicamente, con una defensa sólida, casi siempre en 5:1, que cuenta con una muy buena portera. Su arma principal son las salidas al contragolpe, y en ataque estático se muestran mucho más inofensivas, basándose sobre todo en el juego de bloqueos de sus pivotes para conseguir posiciones de lanzamiento bien desde los extremos, bien en penetraciones de la primera línea, carecen de lanzadoras exteriores que puedan marcar, al menos con una cierta regularidad.

Encuentro igualado

Se presume un partido igualado, ambos conjuntos tienen problemas para conseguir marcar con asiduidad, por lo tanto se impondrá el conjunto que mejor aproveche sus opciones de contraataque, y sus lanzamientos de 7 m., habrá que tener especial cuidado con las perdidas de balón que pueda generar la defensa adelantada de BM. Nava.

Las locales deben seguir la línea de progresión que se ve tras cada partido, cada encuentro se ven mejorías en las distintas facetas del juego, el máximo problema sigue siendo la irregularidad, se alternan fases de juego buenas con otras en las que el conjunto parece desaparecer, algo normal en un conjunto tan joven.

Basándonos en un 6:0, hasta ahora la faceta más acertada, y continuar con la gran aportación de Ana en la portería, intentaremos subir el balón con rapidez para sorprender al Nava antes de colocar su defensa, y con este ritmo alto intentar aprovechar las carencias de las segovianas. En ataque estático tienen muchos problemas, esperemos una mayor aportación en lanzamientos exteriores de Lidia, un mayor acierto de los extremos y fundamentalmente que Laura y Rhut, que hasta el momento son las que llevan el peso del ataque, sigan con su línea de juego, que tanto daño está haciendo a los rivales, consiguiendo muchas exclusiones y numerosos lanzamientos de 7 m. En principio no hay ninguna jugadora lesionada, esperando poder contar con Charo y con Miriam.

Los cadetes siguen su marcha arrolladora

Cª MARÍA	7
PEUGEOT	36

PEUGEOT: Álvaro como portero, Cesar (7), Héctor, Javi (9), José Miguel (5), Oscar, Carlos (3), Manuel (1), Julio, Enrique (4), Borja (2) y David (5).

D.P.
PALENCIA

Séptima victoria para el Peugeot, que cumple su primer objetivo en tan solo ocho jornadas, aprovechando las facilidades que le ha otorgado el calendario.

A partir de ahora restan los enfrentamientos contra rivales directos para formar parte del grupo de seis que disputará el título, S. Viator, La Salle, S. Francisco, y Aula, encuentros que sin duda serán mucho más complicados que el disputado el pasado sábado, ante la CIA. De María.

Clara y contundente victoria para el Peugeot, que tan solo tuvo que mantener un ritmo alto en su defensa para obtener el triunfo. La defensa palentina, siempre en 6:0, era un muro infranqueable para los pucelanos, contra la que chocaban una y otra vez sin obtener resultados positivos.

Con la defensa bien asentada y con Álvaro atento para detener los lanzamientos, muchos de ellos sin posiciones claras de lanzamiento, los contragolpes fueron habituales, y permitían marcar con facilidad a los palentinos. Por el contrario la defensa en 5:1 de la CIA. no creaba excesivos problemas para el ataque estático del Peugeot, que encontraba una y otra vez huecos para penetrar y lanzar cómodamente, desde los 6 m., obteniendo porcentajes muy elevados. Con todo esto se llegó al descanso con 1-20.

Mismo ritmo

El encuentro estaba resuelto, pero había que mantener el ritmo, para intentar aumentar la ventaja. En la segunda mitad los pucelanos perdieron su timidez ofensiva, y circularon mucho mejor el balón, haciendo ataques más largos, obligando a defender mucho más tiempo a los palentinos, y encontrando mejores posiciones de lanzamiento, lo que le permitió marcar con mayor regularidad. El Peugeot seguía aprovechando su juego veloz para obtener goles fáciles, comenzaron a llegar los lanzamientos exteriores; y tan solo diez minutos de desconcierto, motivado por las exclusiones y la defensa adelantada del CIA., impidieron que el marcador final fuera más amplio.

Esta semana, jornada 10ª, se enfrentará al San Viator-BM. Valladolid.

M.C.D.2022

Agenda

FLORISTERÍA DECORACIÓN REGALOS INTERIORISMO
Más de 200 Bonsais en Esposición y Venta
Bu Mo
CENTROS DE FLOR NATURAL Y ARTIFICIAL ESPECIALES FIN DE SIGLO
LAS HUERTAS Centro Comercial - Tfno. 979 710585 - Paseo de San José, 3 - Tfno. 979 165320

17 de diciembre de 1999

La felicidad no se experimenta... se recuerda. *Óscar Levant.*

EL TIEMPO, HOY

Nubosidad y posibilidad de nieve

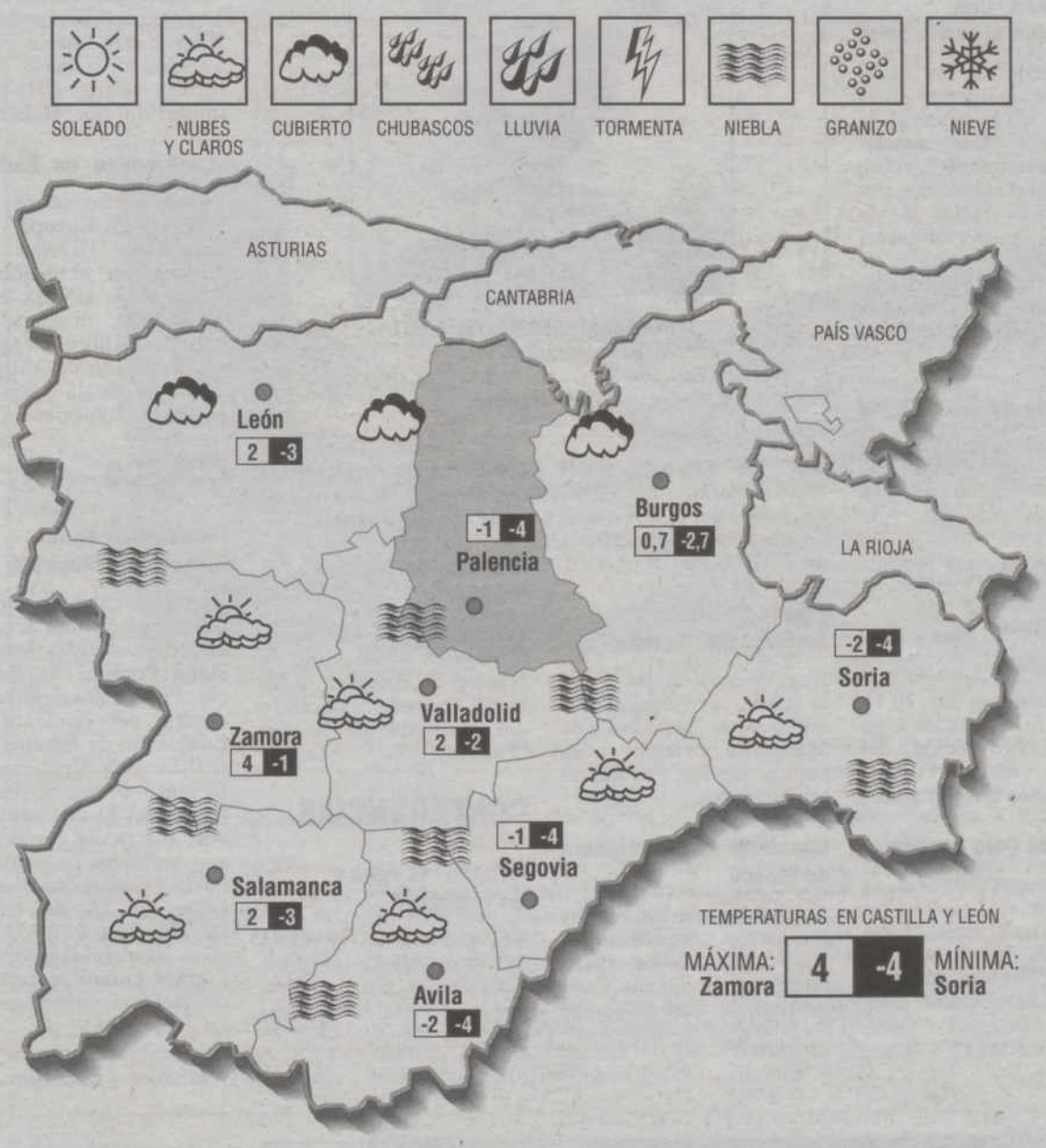

❑ El Instituto Nacional de Meteorología (INM) prevé para hoy chubascos débiles localmente moderados en Baleares, que a primeras horas pueden ir acompañados de tormenta y granizo.

La cota de nieve variará entre 300 metros al principio y 800 metros al final del día. Se esperan precipitaciones débiles en las comunidades cantábricas, área del Pirineo e Ibérica riojana, de nieve en cotas bajas subiendo a lo largo del día a 1.200 metros.

Habrá posibilidad de precipitaciones débiles en el extremo norte de Castilla y León; intervalos nubosos en el resto de Castilla y León, Sistema Central y sudeste de Andalucía, heladas débiles en la Península, moderadas en ambas castillas y Comunidad de Madrid, y fuertes en Pirineos.

Castilla y León.- En el norte montañoso nuboso con posibilidad de nevadas débiles. En el resto intervalos nubosos, más frecuentes en el norte. Brumas y nieblas matinales. Temperaturas máximas en ligero ascenso y mínimas estacionarias o en ligero descenso con heladas débiles a moderadas. Vientos moderados del norte.

HOY

17 Van transcurridos del año 351 días y faltan para que el año finalice 14.

EL SOL: sale a las 07,32 y se pone a las 16,50.

LA LUNA: sale a las 13,28 y se pone a las 1,1.

DATOS ATMOSFÉRICOS REGISTRADOS EN CARRALOBO

Barómetro: Presión atmosférica, 1.026.
Temperatura ambiente: Máxima 0,8 grados.
Mínima de –2,5 grados.
Viento: NORTE.
Humedad: 90%
Precipitación: 7,2 litros.

Santoral: Ss. Lázaro ob; Azarías, Ananías, Misael ms; Egil, Florián, Cristóbal cfs; Olimpíades vda; Bega abdsa; Mainardo, Esturnio abs; Judi, Yolanda.
Misa: *De Feria.*
Día de Penitencia

PREVISIÓN PARA MAÑANA

¿Quien ilumina Palencia?
LÁMPARAS GRACIELA
C/. Marqués de Albaida, 12

REGALE LUZ POR NAVIDAD

Lluvias débiles localmente moderadas en el País Vasco, norte de Navarra y de Cataluña, La Rioja y Pirineos y débiles en Asturias y Cantabria. Nieve por encima de 1.300 metros.

Posibilidad de lluvias débiles en Galicia y Baleares; intervalos nubosos en el norte de Castilla y León, resto de Navarra y de Cataluña, Aragón, Castilla-La Mancha, este de Andalucía oriental y norte de Canarias y poco nuboso en el resto.

Nieblas en Galicia y ambas mesetas. Temperatura en ascenso ligero a moderado en la Península y Baleares y sin cambios en Canarias.

Viento de componente oeste moderado con intervalos fuertes en el litoral cantábrico; de componente norte moderado en el nordeste de la Península y Baleares, con intervalos fuertes en zonas altas y nordeste de Cataluña, y de componente este moderado en Canarias.

Para el domingo.- Lluvias débiles localmente moderadas en las comunidades cantábricas; débiles en el norte de Navarra y de Cataluña y Pirineos. Nieve por encima de 1.600 metros.

LA SUERTE

CUPÓN PRO CIEGOS:

Lunes 29-XI-99 ..... **01702**
Reintegros ..... 0 y 2

Martes 14-XII-99 ..... **42389**
Reintegros ..... 4 y 9

Miércoles 15-XII-99 ... **52507**
Reintegros ..... 5 y 7

Jueves 16-XII-99 ..... **57534**
Reintegros ..... 5 y 4

Viernes 10-XII-99 ..... **93430**
Reintegro 0
(serie **020**)

SUPERCUPÓN ONCE

Domingo, 12-XII-99 .... **00910**
(serie **017**)

LOTERÍA PRIMITIVA

Jueves 16 de diciembre
01-05-06-21-25-41
C: **30** R: **3**

Sábado 11 de diciembre
15-16-18-23-30-48
C: **44** R: **3**

BONO LOTO

Lunes 13 de diciembre
07-13-24-28-33-39
C: **14** R: **2**

Martes 14 de diciembre
10-13-14-37-46-49
C: **8** R: **9**

Miércoles 15 de diciembre
07-24-29-33-36-39
C: **35** R: **9**

Viernes 10 de diciembre
08-25-26-30-38-43
C: **40** R: **8**

GORDO DE LA PRIMITIVA

Domingo 12 de diciembre
1-6-18-19-31-42
C: **33** R: **8**

LOTERIA NACIONAL

Jueves 16 de diciembre
Primer premio:
23953
Serie ..... **6,** fracción **8**
Reintegros ..... **0, 3** y **8**

Sábado 11 de diciembre
Primer premio:
67604
Serie ..... **9** fracción **10**
Reintegros .....**2, 4,** y **8**

DIARIO PALENTINO
118 años contando contigo

M.C.D.2022

AGENDA DE PALENCIA

VARIOS

Festival de Navidad en San Antonio

La **Asociación de vecinos San Antonio**, con motivo de las fiestas navideñas, celebrará hoy, 17 de diciembre, un Festival de Navidad, a las 18,30 horas, en el salón de actos del **Colegio Público Tello Téllez**, en el cual tendrá lugar la entrega de premios y el fallo de anteriores concursos.

María de los Sagrarios y Discípulos de San Juan

Se pone en conocimiento de las **María de las Sagrarios y Discípulos de San Juan** que hoy, día 17 del actual, a las 18 horas, se celebra el retiro mensual en las **Hermanas Nazarenas**, C/ Santo Domingo, 7. Está dirigido por **Eleuterio García.**

Fiesta de "San Nicolás"

Organizado por el **Club de Amigos de Alemania**, hoy viernes, a las 6 de la tarde, proyección infantil de dibujos animados, entrega de premios del Concurso de Dibujo Navideño y obsequios para todos los participantes. San Nicolás repartirá también los juguetes que los padres depositen en el Club a nombre de sus pequeños.

Nuevo teléfono en la Gerencia Territorial del Catastro

La **Gerencia Territorial del Catastro** de Palencia, que desde la semana pasada tiene nueva ubicación en el Edificio de Usos Múltiples de la Administración del Estado (Avda. de Simón Nieto), también dispone desde ahora de nueva numeración telefónica. A partir de ahora sus teléfonos son: **979-751582, 979-701823, 979-740809 y 979-749210.**

Inauguración de la exposición "Una aportación al patrimonio"

Hoy viernes, a las 11,00 horas, se inaugura, en el claustro de la catedral, la exposición **"Una aportación al patrimonio"**, sobre los trabajos realizados por la Escuela Taller de la Catedral. Posteriormente, junto con un grupo de empresarios palentinos, se realizará una visita a la Escuela Taller **La Tejera**.

Parroquia de San Miguel

Hoy viernes, se celebra el día dedicado a los jóvenes, en la parroquia de San Miguel.

ESPECTÁCULOS

"India, mucho más que un país"

Hoy viernes, a las 20,15 horas, en la Sala de Caja España, proyección del audiovisual: **"India, mucho más que un país"**.

Filmoteca Caja España

Hoy viernes, día 17 de diciembre, en la C/ Mayor, 54, dentro del ciclo: **"Efecto 2000: lo último en Ciencia Ficción"**, proyección de la película **"Matrix"** de *Larry y Andy Wachakowski*. Año 1999., en color, de 115 minutos de duración. Comienzo a las 20,00 horas.

Proyección del audiovisual "Navidad"

Hoy viernes, a las 8 de la tarde, proyección del audiovisual **"Navidad"**, de **Margarita Ortega**, en la capilla de los Franciscanos Seglares.

Concierto de la Orquesta de Moscú

Con motivo de las Fiestas Navideñas, tendrá lugar hoy viernes, a las 20,30 horas, en la Iglesia Conventual de San Pablo, el concierto de la **Orquesta de Moscú** *"Historias de Amor en la Música"*.

Quinteto de Viento "Faguss"

Hoy viernes, en el Auditorio del *Conservatorio de Música* de Palencia, a las 19,00 horas., concierto del **Quinteto de Viento "Faguss"**.

CONFERENCIAS

Jornada "El agua y los regadíos"

Hoy viernes, en el Salón de Actos del *Centro Cultural Provincial* de Palencia, a las 19,00 horas, tendrá lugar una jornada que lleva por título **"El agua y los regadíos"**, con la asistencia de **Gregorio de la Fuente** y **José Valín**.

"Medicinas Alternativas"

La **Asociación Aleph** organiza hoy viernes 17, a las 20,30 horas, una charla sobre **Medicinas Alternativas**, según la Medicina Tradicional China, que será impartida por **Carlos Ribó** y otra charla el día 18 sábado, a las 8 de la tarde, sobre CHI-KUN impartida por **Roberto**.

"La Navidad en Europa"

Vídeo-charla sobre **"La Navidad en Europa"**, por Margarita Ortega, hoy viernes, en el Salón de Actos de la **UNED**, a las 12 de la mañana. La entrada es libre. Organiza la Asociación de Antiguos Alumnos de la Universidad de la Experiencia.

CURSOS

Informática en la Universidad Popular

Dan comienzo los cursos del programa del área de informática en la **Universidad Popular de Palencia**. Programas realizados dentro del contexto de Educación de Adultos que realiza esta Universidad. El plazo de matriculación finaliza el 21 de enero. Se abre matrícula con 8 cursos, en horas de mañana, tarde y noche, que comenzarán el 24 de enero. Información: 979-752182, en la Universidad Popular y en el e-mail: upppalencia@stl.logiccontrol.es.

HOY FELICITAMOS A...

JONATHAN MARTÍNEZ GIL
Hoy cumple 6 años.
¡Felicidades de tus papás, tus tíos y tus abuelos!

ECOS DE SOCIEDAD

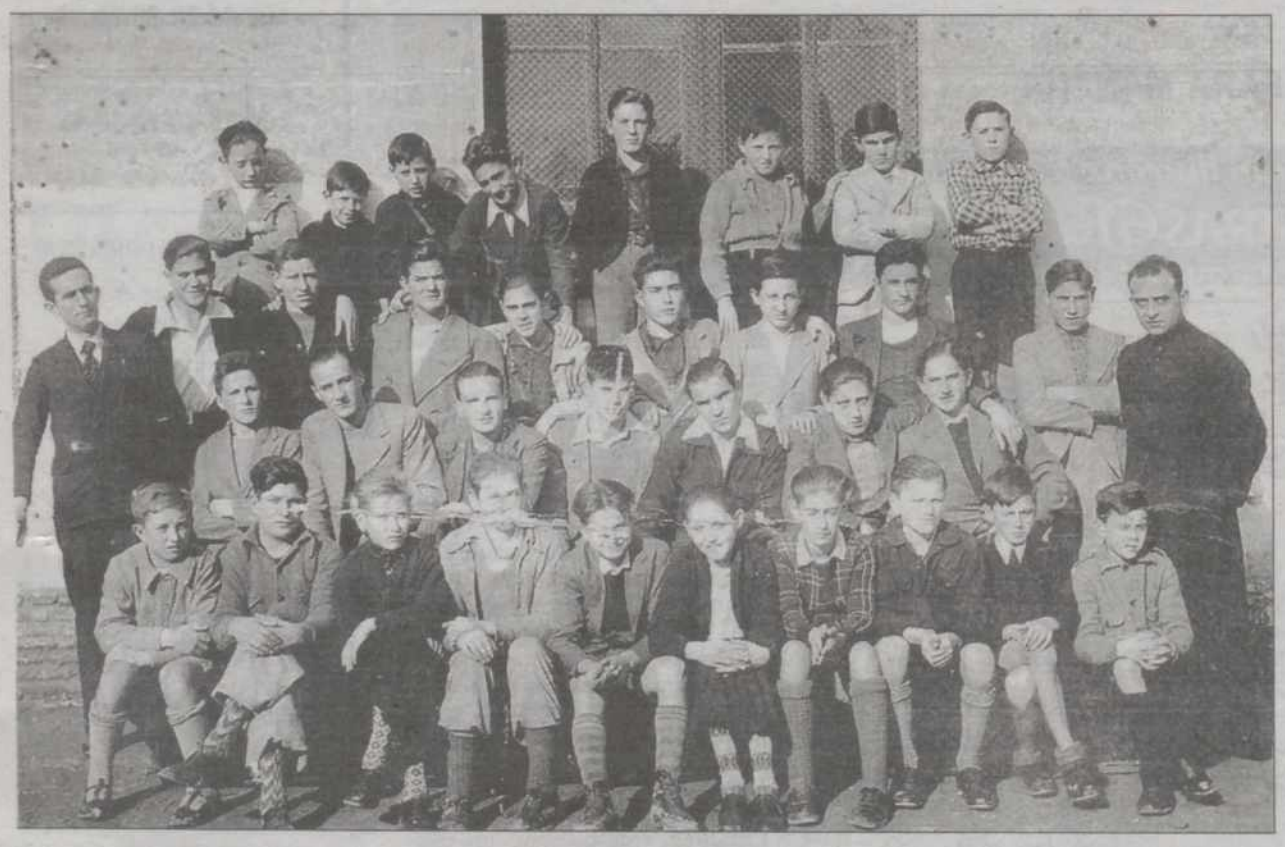

CENTRO SAN ISIDORO EN EL AÑO 1938

En la fotografía tenemos a un numeroso grupo de alumnos del Centro San Isidoro. La foto está realizada el día 1 de diciembre del año 1935. A la derecha aparece Alonso París, director del Centro, y a la izquierda, Alfonso, pasante-vigilante y que fue, durante tantos años, sacristán de la catedral. Una hermosa estampa que permite mirar hacia atrás y recordar los años pasados. La fotografía pertenece a Moreno, de Villamediana.

FARMACIAS

PALENCIA

Se informa que el servicio de guardia diurno será desde las 10,00 horas de la mañana a las 22,00 horas de la noche.

Servicio de guardia:

- Dª. Patricia Melendre Aragón.
C/ Barrio y Mier, 8.

- Dª. Regina García Toral.
D. José Ignacio Velasco García.
Avda. Valladolid, 29.
(Esquina Paseo de San José)

Servicio nocturno:

En todo el mes de diciembre será en la: *C/ Mayor Pral, 104.*
D. José María Manteca Manteca.
El horario será de 22,00 a 10,00 horas del día siguiente.

REGISTRO CIVIL

Matrimonios:

José Ignacio Rodríguez Villullas con María Magdalena Inclán Iglesias.
José Antonio Huerta García con María del Rosario Calvo León.
Jesús Suárez Fernández con Ana Belén Rebollar Rey.
Jorge Damaso Cemborain Ramírez de Olano con María Angélica Mesón García.

Defunciones:

Ángel Hortelano Villahoz, natural de Palencia, de 51 años.
Mariano Alba Quevedo, natural de Cevico de la Torre (Palencia), de 72 años.
Paz Llera sordo, natural de Vidiago (Oviedo), de 90 años.

RUTAS DEL BIBLIOBÚS

HOY VIERNES DÍA 17

BIBLIOBÚS A:
Valdespina, Población de C., Revenga de V., Villovieco, Arconada, Villalcázar de S., Villanueva de la V.

BIBLIOBÚS B:
La Serna, Villaproviano, Bahillo, Robladillo de Ucieza, San Mamés de Campos, Grijota.

BIBLIOBÚS C:
Requena de Campos, Boadilla del Camino, Santoyo, Támara, Piña de Campos, Villajimena.

DISCO CENTER
!! LIQUIDACIÓN TOTAL !!
TIENDA: C. C. LAS HUERTAS
C D's y cassettes desde 495 pts.
Discos de vinilo desde 100 pts.

M.C.D.2022

169 localidades aisladas y numerosos problemas de tráfico en la fría jornada de ayer

El temporal «atasca» a media España y abandonará este fin de semana la península

El temporal de frío y nieve que azota a buena parte del norte de España y a la zona centro peninsular remitirá para el fin de semana, según anunció el director del Instituto Nacional de Meteorología, Eduardo Coca. Ayer Protección Civil mantuvo la alerta en siete comunidades y advirtió que las temperaturas bajarían aún más en cuatro de ellas. Protección Civil mantuvo la alarma sobre Asturias, Cantabria, País Vasco, Aragón, Navarra, La Rioja y las Islas Baleares, donde se esperaban precipitaciones de nieve por encima de los 200 metros.

❑ **MADRID**/E.P./EFE.- Según el Instituto Nacional de Meteorología, nieve afectará a Cantabria, la parte norte de los Pirineos, el Sistema Central y sobre todo en el archipiélago balear. Sin embargo, a partir de hoy estas condiciones mejorarán y la nieve ascenderá a cotas más elevadas. El viento será también importante en la cornisa cantábrica, todo el Mediterráneo y la zona oriental de Andalucía, y el estado de la mar estará muy revuelto.

Coca destacó las importantes heladas que se están produciendo en Cantabria, los Pirineos, Baleares y la zona centro peninsular, lo que provoca un descenso de las temperaturas y una intensa sensación de frío.

A pesar de las condiciones meteorológicas adversas que hay sobre la Península, Coca advirtió que el fin de semana subirán las temperaturas y el cielo estará despejado.

El temporal de nieve dejó ayer aisladas 169 pequeñas poblaciones, principalmente de Castilla y León, que suman más de 4.800 habitantes, y obligó a cerrar más de 24 puertos de montaña y usar cadenas para circular por otro medio centenar.

Las nevadas aislaron 84 localidades de León, con 2.588 habitantes, 58 en Palencia, con 2.077 habitantes, 24 pequeños pueblos en Burgos y otros tres en Cantabria, con 171 personas, según la Dirección General de Protección Civil, que estableció avisos de nevadas en cotas bajas y descenso de temperaturas en siete comunidades: Asturias, Cantabria, País Vasco, Aragón (Huesca), Navarra, La Rioja y Baleares.

A última hora de la tarde estaban cerrados 24 puertos de montaña y en otros 47 era necesario circular con cadenas, según la Dirección General de Tráfico, que informó de que la nieve dificultaba el tráfico en numerosos tramos de carreteras del norte peninsular.

Entre los puertos cerrados, a las 19.00 horas figuraban Arnicio, Pozo, Ventana y La Garganta (Asturias), Portillo de la Sía, Portillo de Lunada, Estacas de Trueba, Mazorra y Pedraja (Burgos), Palombera y Piedrasluengas (Cantabria), Portalet (Huesca), Tarna, Piedrafita, Panadetrave, Monteviejo, Las Señales, Ventana, Foncebadon, Aralla, Vagarada (León), La Bonaigua (Lérida) y Santa Inés (Soria)

ABEL ALONSO/EFE

Un camión se salió de la calzada en Cenicero (La Rioja) y provocó retenciones en la N-120.

Dos camioneros italianos fallecen al volcar su vehículo en Lérida y quedar atrapados

❑ **LLEIDA**/EFE.- Las dos personas que resultaron muertas la pasada madrugada al sufrir un accidente el camión en el que viajaban en la carretera N-141, en el término municipal de Sant Ramón, son padre e hijo y de nacionalidad italiana, según los Mossos d'Esquadra.

Los dos hombres, que viajaban en un camión de gran tonelaje que transportaba paquetería, fueron identificados como Paulino M, de 57 años, y su hijo Claudio M., de 27.

El accidente se produjo entre las localidades de Les Oluges y Cervera cuando el vehículo se salió de la carretera por causas que aún se desconocen.

Los cadáveres de los ocupantes del camión tuvieron que ser rescatados por los bomberos tras quedar atrapados entre la chatarra en que se ha convertido la cabina del vehículo.

Un soldado muerto

Por otro lado, el cabo profesional Ricardo Llafer Clarí falleció ayer y otros tres compañeros resultaron heridos leves, al volcar el vehículo militar en el que viajaban en el campo de maniobras de San Gregorio (Zaragoza). Los militares heridos son el cabo Óscar Albarracín Terrados, y los soldados Mónica Nieto Martínez y Tomás Martín García, quienes fueron ingresados en el Hospital Militar de Zaragoza, informó la Comandancia Militar de Zaragoza y Teruel.

Duelo en la OPEL

Por otra parte, los trabajadores y la dirección de la factoría Opel de Figueruelas (Zaragoza), guardaron ayer y la en la madrugada de hoy un minuto de silencio por los cuatro compañeros fallecidos el miércoles en un accidente de tráfico en la carretera N-232 en el término zaragozano de Boquiñeni.

En recuerdo de sus compañeros, José Luis García Camón, Francisco Javier Urchaga Navad, Ignacio José de Llanza Drudis y Jorge Pablo Tejero, la empresa Opel España parará la producción y los empleados guardaron un minuto de silencio en los puestos de trabajo a las 12:00 y 18:00 horas de ayer y a las 03:00 horas de hoy.

Los cuatro trabajadores fallecieron cuando se dirigían a sus domicilios, en la localidad zaragozana de Borja tras finalizar su turno de trabajo, al chocar frontalmente el vehículo en el que viajaban con un camión.

LAURENT AIS/EFE

Rescate de los dos camioneros muertos en Lérida.

Mendiluce y Samaranch

PEDRO C. HERNANDO

QUIENES han respondido con incomprensible mezquindad a nombramiento de José María Mendiluce como presidente mundial de Greenpeace se han callado sobre los avatares éticos de Juan Antonio Samaranch, desde hace muchos años presidente del Comité Olímpico Internacional.

Supongo que a Mendiluce le achacan que es eurodiputado en el grupo socialista aunque ya sabemos todos que él es independiente. Aunque tal vez lo que más les moleste sea que este hombre exhibe una trayectoria y un currículum de tal grandeza moral y entrega a las causas solidarias y humanitarias que no lo pueden aguantar ellos que se consumen y se deleitan en su enana y egoísta vulgaridad.

Samaranch y Mendiluce los dos son españoles y los dos son actualidad: creo que todos debemos sentirnos orgullosos de los compatriotas que ocupan relevantes funciones internacionales, y que son unos cuantos, incluso Mayor Zaragoza, que acaba de terminar su mandato al frente de la Unesco. De Samaranch creo que hay que lamentar los problemas en los que se ha visto envuelto y desearle sinceramente que salga de ellos sin mayores daños.

No hay que ser tan bajos rastreros y sectarios como para aplicar distintas varas de medir en función de prejuicios ideológicos o incluso políticos. Imaginen, puesto a sacar las cosas de quicio lo que podría decirse del pasado político de Samaranch. Pero tal cosa sería deleznable a estas alturas y después de ver cómo ha sabido adaptarse a los nuevos tiempos.

La conclusión que quiero sacar es la petición de unos mayores niveles de generosidad, de equidad y de sentido común entre los políticos y los comunicadores. El ruego de que miren a las personas a través de sus obras y de su valía, no a través de sucios prejuicios políticos

M.C.D.2022

Mata a su mujer y hiere a su cuñada con un arma blanca en Écija

❑ **ÉCIJA**/EFE.- Una mujer de 32 años murió la noche del miércoles apuñalada por su marido cerca de la estación de autobuses de Écija (Sevilla) cuando iba acompañada de su hermana, que también sufrió heridas por arma blanca en el ataque, informaron fuentes policiales.

Ambas mujeres habían viajado desde Sevilla a Écija en un autobús de la empresa Linesur, cuando, al llegar al final del trayecto, sobre las 23,50 horas, les esperaba F.E.M., de 37 años, que tras una violenta discusión las atacó con un arma blanca, agresión en la que resultó muerta M.C.R.R., de 32 años, y herida su hermana.

Alertados por los demás pasajeros del autobús y otros testigos, al lugar de los hechos se trasladaron varias dotaciones de la Policía Nacional y de la Policía Local, además de una ambulancia para auxiliar a las dos mujeres.

Fuentes de la investigación explicaron que el agresor fue detenido en su domicilio de la calle Chopo, de Écija, y añadieron que el matrimonio estaba en trámites de separación, tras una serie de denuncias mutuas relacionadas con la custodia de los hijos.

La hermana de la fallecida, de la que no se ha facilitado su identidad, pudo huir del agresor y refugiarse en el Bar Jardín.

El presunto asesino de Brian Santos en Lanzarote actuó por rencor a su madre

❑ **LANZAROTE**/EFE.-El presunto homicida del niño de 10 años Brian Santos Yánez, cuyo cadáver fue hallado el miércoles en Lanzarote tras ocho días desaparecido, actuó movido por el rencor que sentía hacia la madre del pequeño, después de que ésta le expulsara del domicilio familiar.

Según informaron ayer fuentes próximas al caso, Gustavo Báez Pérez acabó con la vida del niño para hacerle daño a quien fue su compañera sentimental, ya que Brian Santos era de sus tres hijos el que más unido estaba a su madre, Raiza Yánez.

Tras efectuarse la autopsia al menor, se descarta totalmente una muerte accidental del pequeño y se confirma que, por el contrario, murió estrangulado con un cinturón del presunto homicida que llevaba el niño alrededor de su cuello cuando fue desenterrado en un vertedero, según las mismas fuentes. Los restos mortales del niño fueron enterrados ayer tarde en el Cementerio Municipal de Arrecife.

El presunto autor de la muerte del niño continúa ingresado en el Hospital General de Lanzarote, donde se recupera satisfactoriamente de las lesiones que él mismo se realizó tras apuñalarse en el abdomen en casa de su hermana.

GUSTAVO CUEVAS/EFE

La Reina fue obsequiada con ropa para sus nietos.

Elogió la compaginación de sus tareas familiares con las profesionales

La Reina pide que la igualdad laboral llegue también a las mujeres rurales

❑ **MADRID**/EFE.- La Reina dijo ayer que la igualdad que el sistema educativo español garantiza a chicos y chicas ha de servir «para facilitar el acceso de las mujeres a profesiones que también en el medio rural siguen siendo desempeñadas tradicionalmente por hombres».

Doña Sofía inauguró el Congreso Europeo de Mujeres Rurales que, organizado por el Instituto de la Mujer, tendrá lugar hoy también en el Palacio de Congresos de Madrid, y cuyo objetivo es el de discutir la situación actual de la mujer en el medio rural y la forma de aumentar su participación en las actividades productivas.

Al congreso asisten más de 1.300 personas, en su inmensa mayoría mujeres, en representación tanto de las administraciones de las diferentes comunidades como de las asociaciones de mujeres rurales de España y de otros países. Doña Sofía, que a su llegada fue recibida con un caluroso aplauso de todos los congresistas, se refirió asimismo durante su alocución a «la importancia de la formación, el asesoramiento técnico y la ayuda financiera» a la de hora de hacer realidad la igualdad de oportunidades para las miles de mujeres del medio rural español.

La Reina destacó, en este sentido, la labor desempeñada en los últimos años por las redes europeas NOW y GEA, promovidas en España por el Intituto de la Mujer y que buscan, respectivamente, favorecer las iniciativas empresariales de las mujeres rurales y la aplicación de las nuevas tecnologías a su formación.

«Sobre la mujer rural recaen en gran parte las responsabilidades familiares, que compagina con actividades agrícolas, ganaderas o pesqueras», y «se hace preciso trabajar para la erradicación de imágenes tópicas» que dificultan la mejora de sus condiciones de vida», dijo.

Los asesinos de James Bulger tuvieron un juicio injusto, según el Tribunal de Derechos Humanos

❑ **LONDRES**/EFE.- El Gobierno británico estudia las implicaciones en su sistema judicial de la sentencia del Tribunal Europeo de Derechos Humanos que declaró injusto el juicio a los dos niños que mataron a un menor de 2 años, James Bulger, en 1993.

El ministro del Interior británico, Jack Straw, acató ayer la sentencia aunque dijo que los asesinos de Bulger, Jon Venables y Robert Thompson, entonces ambos de 11 años, no deberían ser liberados inmediatamente de la cárcel.

Según Straw, los padres de James Bulger «se encuentran en una permanente agonía y tienen que sacar fuerzas continuamente para soportar el dolor de haber perdido a su hijo».

En la Cámara de los Comunes, el ministro señaló que la decisión obligará a las autoridades británicas a reformar el sistema procesal contra los menores, aunque precisó que era aún «demasiado pronto» para determinar qué cambios habían de acometerse.

En cualquier caso, las modificaciones pertinentes se realizarán «tan rápidamente como sea posible», puntualizó el ministro.

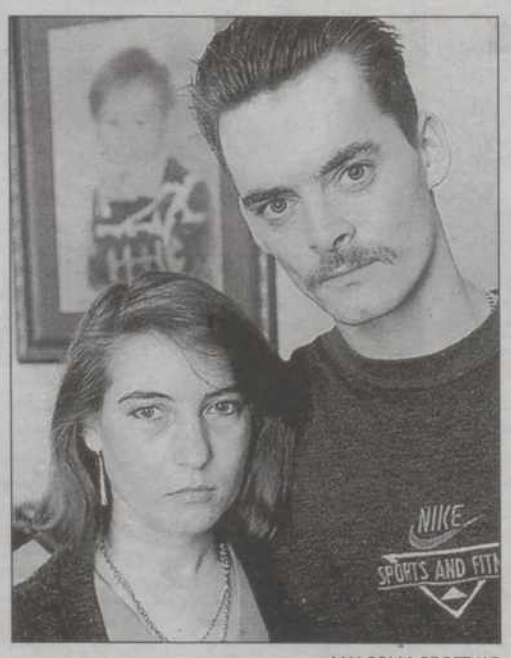

MALCOLM CROFT/AP

Los padres de James Bulger.

En un caso que conmocionó a la opinión pública, Venables y Thompson fueron declarados culpables del asesinato de Bulger en la localidad de Booth (noroeste de Inglaterra), tras apartarlo de su madre en un centro comercial, arrastrarlo durante dos kilómetros y someterlo a diversos malos tratos y vejaciones.

Los jueces del tribunal europeo se manifestaron también en contra de que en el Reino Unido el ministro del Interior pueda decidir el tiempo mínimo de cárcel que un menor debe cumplir.

En el «caso Bulger» los jueces británicos decidieron una condena mínima de ocho años, pero el entonces ministro del Interior, Michael Howard, amplió a quince ese plazo.

Se trata de la primera ocasión en que este tribunal ha tenido que examinar cómo se aplican los derechos humanos en los juicios penales contra menores.

Dos muertos y un desaparecido al naufragar un barco

❑ **SANTIAGO**/EFE.- Dos tripulantes muertos y uno desaparecido y tres heridos (uno de ellos el rescatador), son el resultado del naufragio registrado en la mañana de ayer a 45 millas al noroeste de La Coruña del carguero maltés «Donal Paraic», informó Salvamento Fisterra.

Uno de los técnicos del helicóptero de Salvamento Helimer Galicia que participaba en el rescate sufrió un accidente laboral y resultó herido de gravedad.

El carguero maltés, de 1.486 toneladas de registro bruto, tenía una tripulación de seis hombres, todos ellos de nacionalidad rusa, de los que dos fallecieron, uno se encuentra desaparecido, otros dos heridos de gravedad y el sexto se encuentra ileso. El buque, que navegaba con un cargamento de granito y sal, tuvo una inundación en la zona de proa.

Detienen a un hombre por el incendio de Osuna

❑ **SEVILLA**/EFE.- La Guardia Civil ha detenido a una persona por el incendio que se produjo en la madrugada del miércolesen Osuna (Sevilla) y en el que murieron una madre y su hijo.

Fuentes de la investigación dijeron a Efe que el detenido, cuya identidad no se ha facilitado, «tiene que ver con el mundo del narcotráfico», y subrayaron que «la solución al suceso no tardará en llegar». En el incendio, cuyas causas fueron provocadas, según las mismas fuentes, fallecieron Antonia S.C., de 57 años, y su hijo Rafael D.S., de 29, mientras que un hijo de éste, de 16 meses de edad, resultó ileso.

El fuego comenzó a la 01.45 horas de la madrugada en el número 20 de la calle Farfana, próxima a la zona centro de la localidad de Osuna, y fue sofocado cerca de las 2.30 horas.

Nuevo aplazamiento de la sentencia del camionero Triviño

❑ **GUADIX/TÁNGER.-** La familia de Manuel Triviño, camionero granadino juzgado por tráfico de drogas en Marruecos, lamentó ayer que con la decisión del tribunal de Tánger de aplazar la sentencia hasta el 3 de enero «siga la pesadilla». Triviño no acudió a la corte marroquí por estar ingresado con depresión.

Manuel Triviño recibió la noticia acompañado de su familia, según dijo el portavoz del Hospital Comarcal de Baza, Ángel Fernández, quien explicó que el camionero se encuentra «hundido» tras conocer la decisión de la corte marroquí, por lo que prevé que el alta médica, prevista para un periodo de «quince o veinte días», se alargue y le impida nuevamente comparecer ante el tribunal de Tánger.

M.C.D.2022

Los hijos de «los payasos de la tele», enfrentados por la música de Fofó y Miliki

❑ **MADRID**/EFE.- Un disco homenaje al payaso «Fofó», fallecido hace veintitrés años, con las canciones que en los setenta popularizaron los famosos «Payasos de la tele», como «La gallina turuleca», «Susanita» o «Hola don Pepito», ha enfrentado a la familia Aragón.

Así se puso de manifiesto ayer en la presentación de dicho disco, del que se han vendido más de cincuenta mil copias, lo que le convierte en disco de oro, acto en el que un representante de la discográfica que lo ha editado acusó a Emilio Aragón hijo y a su productora, Globomedia, de «intentar por todos los medios evitar que saliera a la luz».

«La mano de Emilio Aragón hijo ha intentado boicotear este disco», insistió el representante de la discográfica, durante un acto celebrado en la sede de la Sociedad General de Autores y Editores (SGAE).

El disco «Fofó», en el que uno de sus hijos, Fofito, interpreta las canciones que popularizó su padre, ha coincidido en el mercado con otro promovido por Emilio Aragón padre, Miliki, «A mis niños de treinta años».

En este álbum, Miliki se ha rodeado de artistas como Miguel Bosé, Marcela Morelo, Miguel Ríos, Gabino Diego o Celia Cruz, entre otros, para cantar las canciones de «los payasos de la tele»: Gaby, Fofó, Miliki y Fofito.

«Me duele lo ocurrido, pero cuando hay una realidad, las cosas hay que contarlas», afirmó ayer Rody Aragón, hijo de Fofó, quien dijo que «nunca» ha querido roces con su familia.

Rody Aragón comentó que este disco, un proyecto que ha tardado en hacerse realidad más de un año, es muy importante para la viuda y los hijos de Fofó, que han donado todos los beneficios a la Fundación Sin Barreras de Comunicación, dedicada a la integración de los niños sordos.

«Nunca -recalcó Rodyhemos querido utilizar el nombre de nuestro padre para nuestro beneficio artístico. El fue un hombre de una gran humanidad, que se merecía este homenaje. La gente le sigue recordando con mucho cariño. Desde arriba, tiene que estar muy contento, muy orgulloso por lo que se va a hacer con su obra, ayudar a niños discapacitados». Su madre, y viuda de Fofó, Juana Sach, no quiso comentar la polémica familiar.

El poeta y novelista gaditano concurría en solitario al sillón de Torrente Ballester

Sorpresa en la Academia de la Lengua por el rechazo a Caballero Bonald

El escritor José Manuel Caballero Bonald, (Jerez, 1926), destacado poeta y novelista, no resultó elegido anoche miembro de la Real Academia de la Lengua por la falta de un solo voto, ya que en la tercera votación necesitaba el respaldo de 14 académicos y obtuvo el de 13.

❑ **MADRID**/EFE.- La candidatura de Caballero Bonald, avalada por Carlos Bousoño, Francisco Ayala y Alonso Zamora Vicente, era la única que se había presentado para cubrir la vacante dejada por el escritor Gonzalo Torrente Ballester, tras su muerte el pasado mes de enero, y su elección se daba casi por segura. De hecho, según dijo al término de la sesión el académico Francisco Nieva, «es la primera vez en la historia de la Academia que sucede una cosa así, dado que era un solo candidato el que se presentaba».

«Desolación» y «decepción» eran las palabras que más se oían en las declaraciones de algunos académicos al terminar la sesión plenaria en la que se produjeron las votaciones. A Caballero Bonald le perjudicó claramente el que algunos representantes de esta institución no pudieran asistir al pleno, bien por encontrarse enfermos o por estar fuera de España. Seis de los académicos ausentes enviaron su voto favorable por correo, pero este tipo de apoyo solo es válido en la primera votación, en la que, para ser elegido, se requiere el apoyo de los dos tercios del total de académicos (43), tanto de los que asisten como de los que no.

En la segunda, se precisa el respaldo de los dos tercios de los presentes, que en esta ocasión fueron 26 académicos. Caballero Bonald no logró los votos necesarios y los académicos pasaron a celebrar la tercera votación, en la que necesitaba mayoría absoluta para poder ingresar en la Academia, es decir, la mitad más uno de los votos. Obtuvo trece, luego le faltó un voto.

El primero en comunicar el resultado de las votaciones a los periodistas fue Carlos Bousoño, uno de los tres académicos que avalaba la candidatura del escritor gaditano y que también la respaldaba cuando en 1995 Caballero Bonald decidió no presentarse «para no competir con ningún compañero».

Helena Taberna mezcla ficción y realidad en su largometraje «Yoyes»

❑ **LANZAROTE**/EFE.- Helena Taberna debuta en la dirección de largometrajes con «Yoyes», película donde se mezcla la ficción con la realidad, y en la que la actriz Ana Torrent encarna a la etarra asesinada por la banda terrorista, cuando ya había abandonado la organización y pretendía reinsertarse en la sociedad.

Helena Taberna no pudo estar ayer en Lanzarote, donde, en el marco de los «Spanish Film Screenings for Europe» se presentó su película, protagonista de la primera de las galas que se celebrarán hasta el sábado.

Fue Ana Torrent la encargada de defender ante la prensa este filme, también protagonizado por Ernesto Alterio y todavía sin fecha de estreno, aunque todo parece indicar que será en febrero.

La actriz dijo que se enfrentó al papel de Yoyes como un personaje más de su carrera, «el más difícil, sin duda», pero al que se acercó tratando de desvelar el lado humano de la primera mujer que ocupó puestos de responsabilidad dentro de ETA y que cayó asesinada por la banda el 10 de septiembre de 1986 en la plaza de su pueblo natal, Villafranca de Ordicia (Guipuzcoa).

La película está montada como un rompecabezas, con continuos flash-back.

Lotería Nacional

SORTEO DEL **JUEVES**

SORTEO 100/99

SORTEO DEL DÍA 16 DE DICIEMBRE DE 1999

Seis series de 100.000 billetes cada una

Lista acumulada de las cantidades que han correspondido a cada una de las seis series de los números premiados, clasificados por su cifra final

Estos premios podrán cobrarse hasta el día 16 de marzo del 2000, INCLUSIVE

0	1	2	3	4	5	6	7	8	9
Números Pesetas	Números Pesetas	Números Pesetas	Números Pesetas	Números Pesetas	Números Pesetas	Números Pesetas	Números Pesetas	Números Pesetas	Números Pesetas
23900.....55.000	23901.....50.000	23902.....50.000	23903.....55.000	23904.....50.000	23905.....50.000	23906.....50.000	23907.....50.000	23908.....55.000	23909.....50.000
23910.....55.000	23911.....50.000	23912.....50.000	23913.....55.000	23914.....50.000	23915.....50.000	23916.....50.000	23917.....50.000	23918.....55.000	23919.....50.000
23920.....55.000	23921.....50.000	23922.....50.000	23923.....55.000	23924.....50.000	23925.....50.000	23926.....50.000	23927.....50.000	23928.....55.000	23929.....50.000
23930.....55.000	23931.....50.000	23932.....50.000	23933.....55.000	23934.....50.000	23935.....50.000	23936.....50.000	23937.....50.000	23938.....55.000	23939.....50.000
23940.....55.000	23941.....50.000	23942.....60.000	23943.....55.000	23944.....50.000	23945.....50.000	23946.....50.000	23947.....50.000	23948.....55.000	23949.....50.000
23950.....55.000	23951.....50.000	23952...1.200.000	**23953..50.000.000**	23954...1.200.000	23955.....50.000	23956.....50.000	23957.....50.000	23958.....55.000	23959.....50.000
23960.....55.000	23961.....50.000	23962.....50.000	23963.....55.000	23964.....50.000	23965.....50.000	23966.....50.000	23967.....50.000	23968.....55.000	23969.....50.000
23970.....55.000	23971.....50.000	23972.....50.000	23973.....55.000	23974.....50.000	23975.....50.000	23976.....50.000	23977.....60.000	23978.....55.000	23979.....50.000
23980.....55.000	23981.....50.000	23982.....50.000	23983.....55.000	23984.....50.000	23985.....50.000	23986.....50.000	23987.....50.000	23988.....55.000	23989.....50.000
23990.....55.000	23991.....60.000	23992.....50.000	23993.....55.000	23994.....50.000	23995.....50.000	23996.....50.000	23997.....50.000	23998.....55.000	23999.....175.000
53300.....55.000	53301.....50.000	53302.....50.000	53303.....55.000	53304.....50.000	53305.....50.000	53306.....50.000	53307.....50.000	53308.....55.000	53309.....50.000
53310.....55.000	53311.....50.000	53312.....50.000	53313.....55.000	53314.....50.000	53315.....50.000	53316.....50.000	53317.....50.000	53318.....55.000	53319.....50.000
53320.....55.000	53321.....50.000	53322.....50.000	53323.....55.000	53324.....50.000	53325.....50.000	53326.....50.000	53327.....50.000	53328.....55.000	53329.....50.000
53330.....55.000	53331.....50.000	53332.....50.000	53333.....55.000	53334.....50.000	53335.....50.000	53336.....50.000	53337.....50.000	53338.....55.000	53339.....50.000
53340.....55.000	53341.....50.000	53342.....60.000	53343.....55.000	53344.....50.000	53345.....50.000	53346.....50.000	53347.....50.000	53348.....55.000	53349.....50.000
53350.....55.000	53351.....50.000	53352.....50.000	53353.....80.000	53354.....50.000	53355.....50.000	53356.....50.000	53357.....50.000	53358.....55.000	53359.....50.000
53360.....55.000	53361.....50.000	53362.....50.000	53363.....55.000	53364.....50.000	53365.....50.000	53366.....50.000	53367.....50.000	53368.....55.000	53369.....50.000
53370.....55.000	53371.....50.000	53372.....50.000	53373.....55.000	53374.....50.000	53375.....50.000	53376.....50.000	53377.....666.500	**53378..10.005.000**	53379.....656.500
53380.....55.000	53381.....50.000	53382.....50.000	53383.....55.000	53384.....50.000	53385.....50.000	53386.....50.000	53387.....50.000	53388.....55.000	53389.....50.000
53390.....55.000	53391.....60.000	53392.....50.000	53393.....55.000	53394.....50.000	53395.....50.000	53396.....50.000	53397.....50.000	53398.....55.000	53399.....50.000
Terminaciones	Terminaciones	Terminaciones	Terminaciones	Terminaciones	Terminaciones	Terminaciones	Terminaciones	Terminaciones	Terminaciones
0.....5.000	241.....25.000	1812.....125.000	3953.....205.000	034.....25.000	175.....25.000	0326.....125.000	177.....35.000	8.....5.000	3999.....125.000
	91.....10.000	42.....10.000	953.....80.000		665.....25.000	626.....25.000	827.....25.000		9159.....125.000
			53.....30.000		785.....25.000		887.....25.000		479.....25.000
			3.....5.000		825.....25.000		77.....10.000		

ESTE SORTEO ADJUDICA 2.127.000 DÉCIMOS PREMIADOS POR UN IMPORTE TOTAL DE 2.096.748.000 PESETAS

PREMIO ESPECIAL	FRACCIÓN	SERIE	PREMIO ACUMULADO
195.000.000 Ptas. Núm. 23953 PRIMER PREMIO	8.ª	6.ª	200.000.000

Los datos que aquí figuran tienen carácter meramente informativo, careciendo de cualquier valor probatorio

M.C.D.2022

Guía del CINE en Palencia

DIARIO PALENTINO

La crítica

★★ Excelente
★ Muy Buena
□ Buena
○ Regular
● Mala

	J. L. SAIZ	C.A.M.	J. L. CUENCA	MISTER X	CINEMANIA	FOTOGRAMAS	DIA. PALENTINO
El guerrero nº 13		★	●		○	□	★
Caprichos del destino			★	○	□		
Sobreviviré	★	□	□	★	□		★
El mundo nunca es suficiente		□	□		□		□
Nadie concoce a nadie		○			★		★★
Asterix y Obelix contra Roma	○				○		□
Tarzán		★	★				★
Mickey de los ojos azules			○		□		★
Limbo	○			●			★
Rossetta			★		□	★★	
El club de la lucha		○	●	□	★	★★	
Jugando con el corazón				★			
El fin de los día					□		
New Rose Hotel				○			
La lengua de las mariposas	★★		★	★	★★	★★	★★

«NADIE CONOCE A NADIE» — LAS HUERTAS/ AVENIDA

El juego de un buen director

Buen comienzo en la dirección para Mateo Gil que viene apadrinado por José Luis Cuerda, el mismo que lanzó al ruedo de la dirección al ya consagrado Alejandro Amenábar.

CARLOS ALONSO

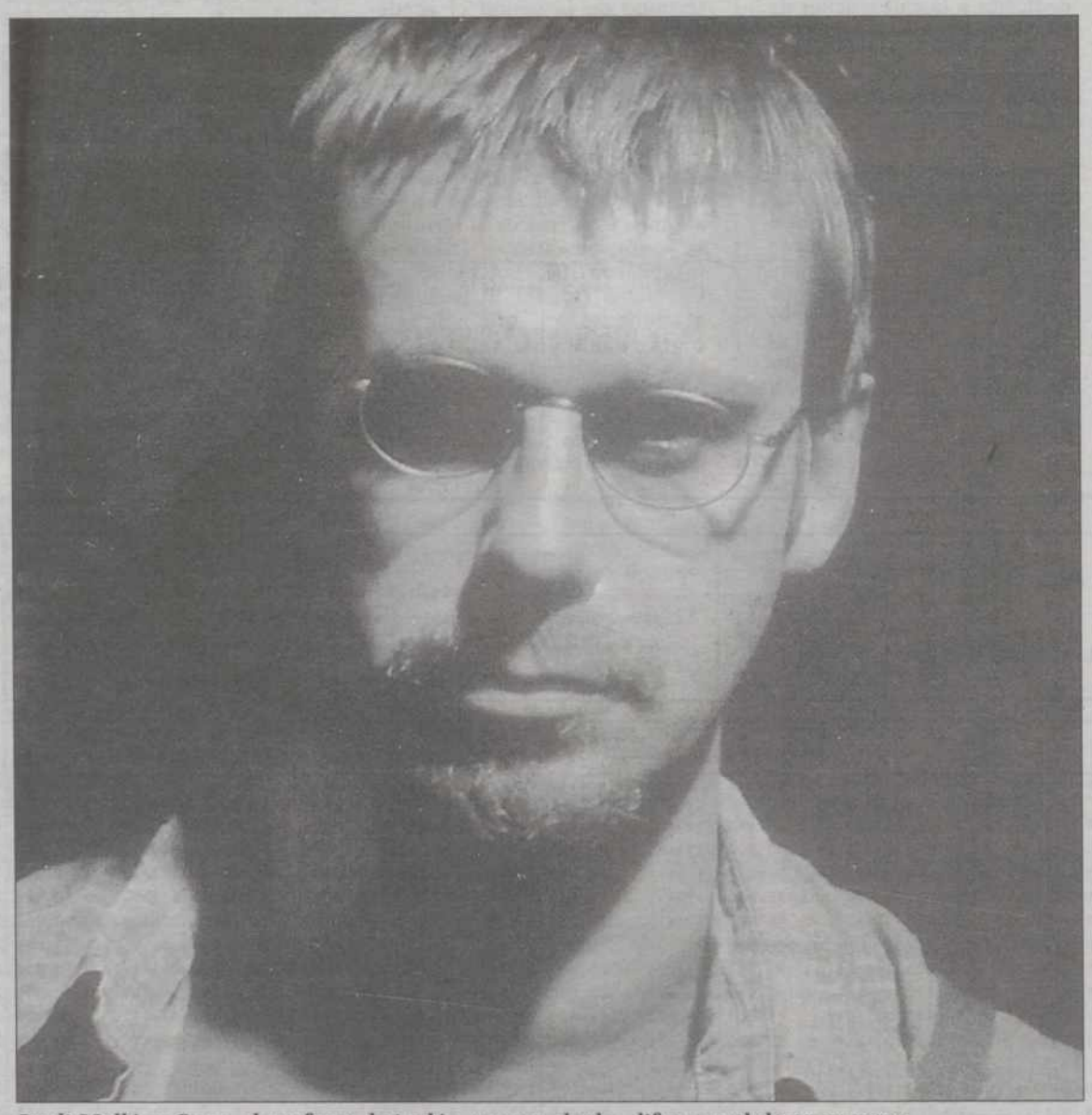

Jordi Mollá es Sapo, el profesor de inglés, con un «look» diferente al de otras veces.

A VANZADILLA del nuevo milenio, los hechos narrados en este juego de roll, pueden suceder dentro de unos cinco meses, cuando llegue la próxima Semana Santa. Independientemente del momento y lugar donde Mateo Gil ha situado la historia basada en la novela de Juan Bonilla, el título de *Nadie conoce a nadie* tiene mucho que decir.

Por un lado, el encuentro interpretativo de Eduardo Noriega y Jordi Mollá, que se conocieron profesionalmente en *Historias del Kronen*. «El elegido», Eduardo Noriega, es el protagonista del juego a que se ve sometido en una intencionada manipulación de algo que no comprende y que poco a poco se va adentrando en la maraña creada por el guión, introduciéndose más y más en la telaraña tejida alrededor de su personaje.

Todo nace cuando el creador de crucigramas de un periódico recibe una misteriosa llamada. A partir de ahí se desarrollan circunstancias llamativas y expectantes que le convierten en principal sospechoso, mientras él sospecha de su compañero de piso, interpretado por un Jordi Mollá desconocido, en un descomunal trabajo como actor.

Mollá interpreta con genio y talento su personaje de inocente maquinador, arácnido tejedor de una maraña donde se envuelven magistralmente jugadores de este duro juego. Pero lo hace con el registro de un personaje, que parece lo que no es: inocente, calculador, manipulador.

Los dos personajes llevan el peso de la película. El primero porque desde su inocencia tiene que descubrir una serie de circunstancias que le autoinculpan y el segundo, que desde la apariencia de ingenuo, crea alrededor de su compañero, una serie de circunstancias que nada le relacionan, pero aparentan lo que no son y donde no aparecen nexos comunes entre uno y otro personaje.

Esta argumentación permite a Mateo Gil, guionista y director, hacer de *Nadie conoce a nadie* una estupenda película, con un suspense calculado y provocador, una intriga constante, una genuina calidad, que mantiene con precisión una perseverante atención, sin bajones durante la proyección y guardando un perfecto equilibrio en el conjunto global de los ciento ocho minutos de proyección, que vienen a gritar la calidad profesional del director, que no aparenta en este título su ópera prima, sino una prolongada experiencia directiva, que únicamente viene avalada por su premiado cortometraje «Allanamiento de morada» y sus trabajos en colaboración con otro genio llamado Alejandro Amenábar.

Ya tenemos tres puntos interesantes en este filme de nuestra cartelera. El trabajo de los dos protagonistas y el excelente ejercicio cinematográfico de su máximo responsable. La historia que narran los extraños sucesos en la Semana Santa sevillana de principios del milenio, podría ser enredada y complicada de entender, pero este videojuego, que nada tiene que ver con *Matrix* o *Existenz* está desarrollado con perfecta cordura, incluso para mentes de poco entendimiento.

Muchos son los ingredientes atractivos de *Nadie conoce a nadie*. Tiene suspense, dura toda la película. Intriga, nadie sabe quién es quién en cada momento. También cuenta con escenas sentimentales. Acción en dosis suficientes para convertirlas como interesantes, efectos especiales y una banda sonora compuesta por el maestro de Mateo Gil, Alejandro Amenábar. Un reparto encabezado por dos actores de lujo y unos secundarios nada despreciables: Natalia Verbeke y Paz Vega. Una historia bien narrada y un filme que da mucho que hablar.

Buen comienzo en la dirección para Mateo Gil que viene apadrinado por José Luis Cuerda, el mismo que lanzó al ruedo de los mejores directores españoles a Alejandro Amenábar. Mateo, joven e inteligente que ha sabido dar el suficiente atractivo a una historia difícil de narrar, realizado con el esfuerzo y talento de quien su proyecto será servido con mayor interés por productores y distribuidores, después haber demostrado saber lo que hace profesionalmente a través de este thriller desarrollado en las calles sevillanas, con los ingredientes suficientes para el éxito.

Pienso que nadie esperaba tanto de este proyecto interpretado conjuntamente por Jordi Mollà y Eduardo Noriega, el efecto boca a boca, a posibilitado un éxito de taquilla, de público y critica, a través de una narración que mantiene constante el interés de todos aquellos que se introducen en la trama de un juego, que poco tiene que ver con reflexiones sobre argumentos religiosos, sociales o culturales.

Cine español, con sabia, talento y calidad.

FICHA TÉCNICA

Mateo Gil.

T.O.: *«Nadie conoce a nadie». España, 1999. 108 min.* *Dirección:* ***Mateo Gil.*** *Argumento y guión:* ***Mateo Gil,*** *según la novela de* ***Juan Bonilla*** *del mismo título. Producción:* ***José Luis Cuerda para Sogetel y Mestranza Films.*** *Fotografía:* ***Javier Salmones.*** *Música:* ***Alejandro Amenábar.*** *Montaje:* ***Nacho Ruiz Capillas.*** *Intérpretes:* ***Eduardo Noriega, Jordi Mollá, Natalia Verbeck, Paz Vega, PedroÁlvarez Osorio y Mauro Ribera.***

M.C.D.2022

«JUGANDO CON EL CORAZÓN»

Un reparto amplio y consolidado se ha encargado de dar vida a personajes muy distintos pero que tienen las mismas metas en la vida: buscar el amor, conservarlo o, a veces, perderlo en una ciudad tan trepidante como Los Ángeles.

Amores y desamores

JOSÉ IGNACIO CUENCA

EL amor, auténtico motor de nuestras vidas, siempre ha sido el tema estrella del cine. Y aunque son muchas las películas que han explorado todos los rincones de sus múltiples manifestaciones, nos encontramos ahora ante una visión interesante y original. *Jugando con el corazón* es un drama conmovedor, no falto de humor, que se adentra en el mundo de los amores y desamores. Sin ánimo de sentar cátedra, nos cuenta la historia de cada una de las personas que integran su reparto coral, con el firme y eficaz deseo de profundizar sobre sus distintas facetas, presentes en nuestro día a día.

El guionista y director Willard Carroll decidió hacer esta película cuando un día un amigo suyo le dijo: «hablar sobre el amor es como bailar a los compases de la arquitectura». Esta es la frase que alimenta el sentido de la película, que pretende mostrar las variadas caras del amor, sin teorizar sobre él. Es un film práctico, nada pretencioso, que describe cómo se puede encontrar, conservar y perder. Y lo consigue con creces gracias a su calidad y frescura.

El vehículo de expresión del argumento está conformado por una serie de historias, aparentemente inconexas, materializadas con el excelente trabajo de su brillante equipo artístico. Así, Sean Connery y Gena Rowlands personifican un amor crepuscular, no exento de componentes juveniles e inmaduros, que se convierte en el nexo común en el que confluyen todas las ramas argumentales del magnífico guión de Carroll. Poco se puede decir que no se haya dicho ya sobre el mítico actor escocés quien, en el umbral de los setenta años no ha perdido un ápice de atractivo ni poder de seducción. Aquí se encuentra muy bien respaldado por Gena Rowlands, una de las grandes damas del cine, con quien mantiene un pulso interpretativo genial. También destaca Dennis Quaid en el papel de un solitario que cuenta una historia diferente en cada bar al que entra, ajeno a las andanzas de Madeleine Stowe, su mujer en la pantalla, que cree controlar a la perfección una relación extra-conyugal con Anthony Edwards. La actriz Gillian Anderson, conocida por su trabajo en la serie *Expediente X*, es aquí una directiva de éxito que sólo confía en un ser del género masculino, su mastín. Pero su temerosa visión de la vida cambiará, como también le ocurrirá a Angelina Jolie, una de las actrices más prometedoras del momento, que da vida a una mujer que busca el amor en el superficial mundo de los clubs nocturnos de Los Ángeles. Por último, Willard Carroll nos muestra el lado más doloroso del amor, personificado en una estupenda Ellen Burstyn, que interpreta a una madre que se enfrenta al último encuentro con su hijo (Jay Mohr), enfermo de sida.

El mérito de llevar a buen puerto una película tan compleja es atribuible a Willard Carroll, que la rodó en sólo 41 días –muy poco para una producción norteamericana– en 27 lugares diferentes de Los Ángeles. Y es precisamente esta magna ciudad de la costa Oeste de los Estados Unidos la que establece la atmósfera de la película, en colaboración con el trabajo de la directora artística Missy Stewart. Así, entre sus distintas localizaciones descubrimos los muelles de Santa Mónica, las fuentes de la Inmaculate Heart Academy, los rascacielos de Century City, el Mayan Nightclub del centro o las célebres casas de los años 50 que cuelgan de las colinas de Hollywood, diseñadas por Pierre Koenig.

El músico (cinco veces ganador del Óscar) John Barry, también aporta su valioso grano de arena a *Jugando con el corazón*, gracias a una banda sonora fecunda,donde vuelve a sus inicios como múscio de jazz. Su compenetración con Willard Carroll es perfecta, como lo es también el sólido guión sobre el que se construye toda la película, que bucea por sus giros argumentales sin perder credibilidad. Las historias presentadas son factibles, como también lo son todas las personas que las protagonizan. Y aunque se describen con tintes casi siempre dramáticos, no están desposeídas de un humor fino y eficaz. Además, los personajes evolucionan a medida que avanza la película, multiplicando su interés. Este proceso de transformación, en ocasiones sorprendente, dota a la historia de un misterio que acrecienta el deseo de conocer su desenlace. Y cuando por fin llega, es brillante.

Jugando con el corazón es una película original, bien planteada y rematada –fruto del gran trabajo de Carroll– que no merece pasar inadvertida (como a veces ocurre). Quien le preste su atención no saldrá defraudado.

AVENIDA

Ficha técnica:

T.O.: ***«Playing by heart». EEUU, 1999. 121 Min.*** *Dirección:* ***Willard Carroll.*** *Argumento y guión:* ***Willard Carroll.*** *Producción:* ***Willard Carroll.*** *Fotografía:* ***Vilmos Zsigmond.*** *Música:* ***John Barry.*** *Montaje:* ***Pietro Scalia.*** *Intérpretes:* ***Gena Rowlands, Sean Connery, Gillian Anderson, Madeleine Stowe, Anthony Edwards, Angelina Jolie, Ryan Phillippe, Ellen Bursty y Jay Mohr.***

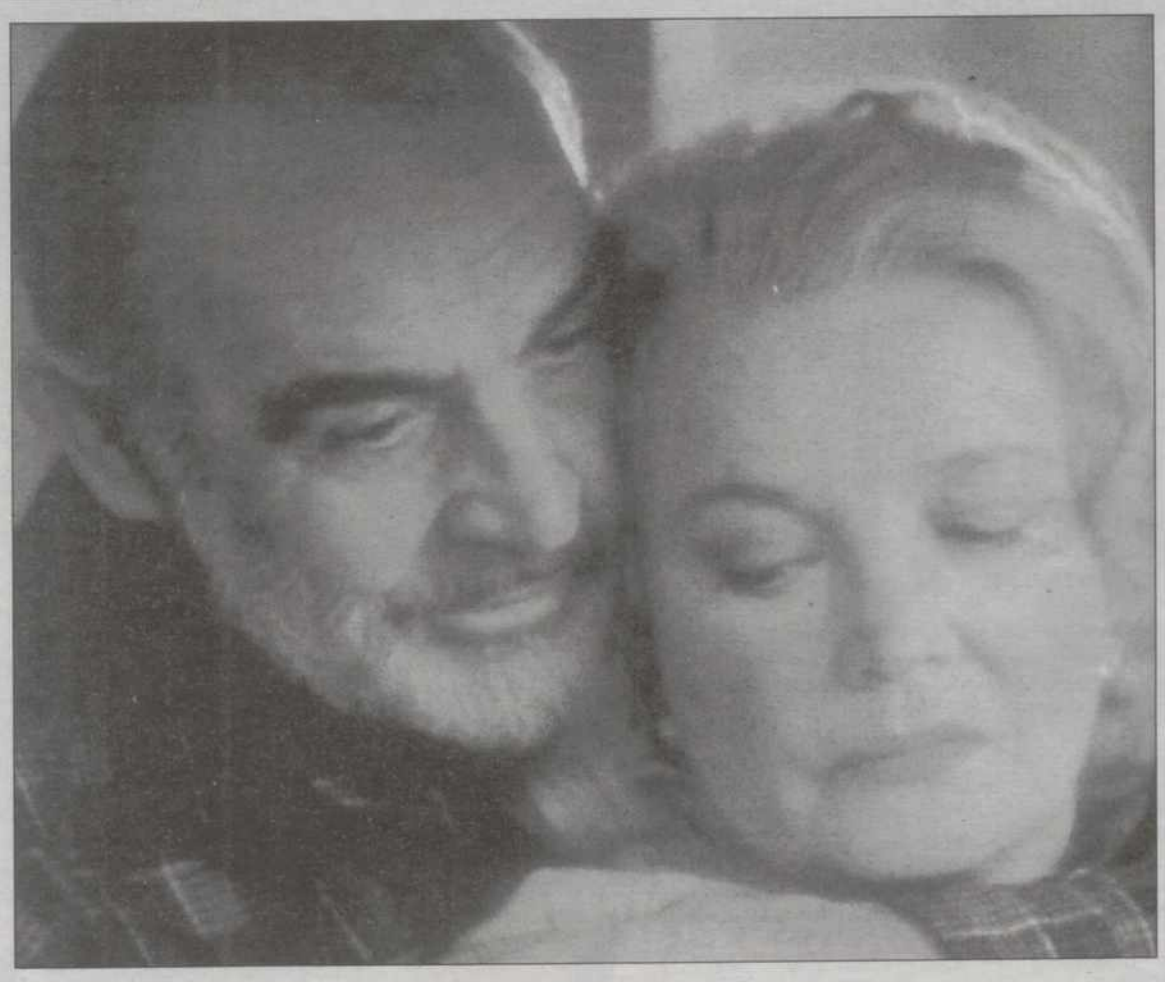

***Jugando con el corazón* alterna sagazmente lo conmovedor y lo divertido en un guión ágil.**

✦✦

Sean Connery no ha perdido un ápice de su atractivo

✦✦

M.C.D.2022

«LIMBO»

Gente corriente

JOSÉ LUIS SAIZ

Sayles se pierde al llegar la película a un callejón sin salida en el triángulo amoroso que nos presenta, un hombre, la madre y su hija, y parece como si se sacara de la manga una especie de segunda parte con la que quisiera anticipar lo que va a ser su vida en común

A JOHN Sayles, tan convencido defensor del cine independiente como fecundo director de films sobre gente corriente puede que *Limbo* su última película, le haya acarreado demasiados quebraderos de cabeza porque, principalmente, resolver en un largometraje de más de dos horas de duración el romance entre un viejo pescador arrepentido de su oficio y traumatizado por su pasado y una cantante que no acaba de explotar sus indiscutibles cualidades, no daba para conseguir una película sublime y él, en cambio, ha conseguido un film digno en torno a las pequeñas cosas de la gente corriente.

De nuevo, ha vuelto a echar mano de actores que ya han trabajado en sus anteriores películas: Kris Kristofferson, Vanessa Martínez y sobre todo, el progonista David Strathairn y de una actriz cuyo sueño era que el director le permitiera demostrar, además de sus dotes de actriz, sus dotes de cantante. Sayles aceptó el experimento y desde luego, Mary Elizabeth Mastrantonio no lo hace mal; todo lo contrario, su voz cálida se presta al estilo del film de John Sayles como se prestaba la voz de Jennifer Rush a las melodías de *Flashdance*.

Pero a lo que íbamos, las incursiones de Sayles en el cine de Hollywood se habían saldado con buenos resultados comerciales: Películas como *El misterio de la isla de las focas*, *Lone Star* y sobre todo, *Hombres armados* le habían proporcionado los dólares suficientes para ayudar en la producción de *Limbo*, una película que, digámoslo cuanto antes, no se inscribe en el registro de las mejores de este director al que conocimos cuando en España, con suerte muy diversa se estrenó *Lianna*, una mirada misericordiosa sobre el mundo del lesbianismo femenino y que tuvo la virtud de abrirle la puerta de muchos estudios de la Meca del cine y las de muchas salas de exhibición, y que llegó hasta nosotros a través de la Semana Internacional de Cine de Valladolid, pues todo hay que decirlo.

Pero volviendo al film que nos ocupa, Sayles se pierde al llegar la película a un callejón sin salida en el triángulo amoroso que nos presenta, un hombre, la madre y su hija, y parece como si se sacara de la manga una especie de segunda parte con la que quisiera anticipar lo que va a ser la vida en común de estas tres personas, derivando hacia un cine de acción en el que la acción brilla por su ausencia y toda la violencia de las escenas el lector ha de imaginárselas a través de unos desabridos disparos y una visita inesperada.

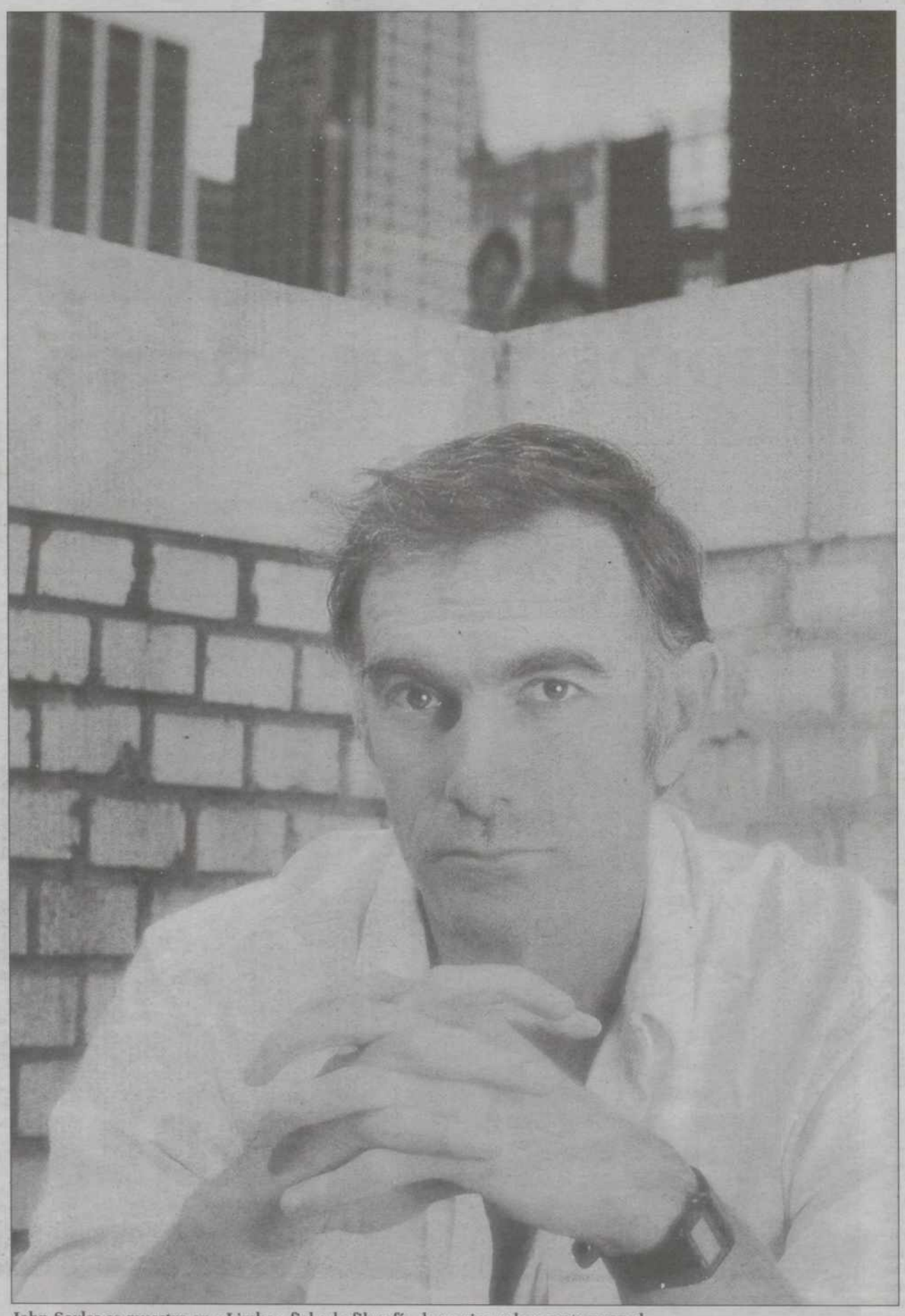

John Sayles se muestra en «Limbo» fiel a la filosofía de su cine sobre gente normal.

Si a esto se añade el abierto final del film, en el que por cierto el cineasta vuelve a demostrarnos que para él el cine no tiene secretos, la posibilidad de una encendida discusión entre espectadores está servida de una forma que nos hace pensar en la indolencia del director, o en el peor de los casos, en su convencimiento de que harto ha aburrido al personal ya como para seguir aburriéndole media hora más.

Lo que resulta patente es que el cine de Sayles domina perfectamente situaciones en las que puede verse envuelta gente corriente, pero cuando entran en escena los tiros, la acción, la violencia o la muerte, el neoyorquino se pierde en un cúmulo de insatisfacciones personales que, posiblemente, le aconsejarán no volver a abordar semejantes cuestiones en el tiempo que le quede de existencia y ojalá que sea mucho, porque aún tiene muchas cosas que contar. Más como cineasta independiente que con films alimenticios de los que ni siquiera los directores norteamericanos están dispensados de realizar.

Para un hombre que con el dinero de su primer libro de relatos produjo su ópera prima, *El retorno de los siete marinos*, llegar a golpear con los nudillos las puertas de los grandes estudios tenía que resultar insufrible y de ahí, tras su incursión en el cine de grandes presupuestos, su regreso, con inesperada mala suerte, al cine independiente, lo que no quiere decir que, a partir de aquí no nos vamos a divertir con John Sayles y sus futuras películas. Al contrario. Siempre y cuando se detenga en aquello que domina y no quiera adentrarse en cuestiones que de todo punto le son ajenas.

Alaska, por otra parte, a donde traslada la acción de su relato, es un escenario difícil sobre todo, si de lo que se trata es de relatar situaciones que lo mismo podían haber ocurrido en una cochambrosa taberna de Nueva Orleans, donde además, el amor por la música es mucho más acusado.

Los actores pasan por la película casi de puntillas, como no fuera la cosa con ellos y sólo Vanessa Martínez (la hija) parece de verdad involucrada en la historia que se nos cuenta desde el principio hasta el final, cuando pone sobre el tapete sus intangibles dotes de gran escritora ante el estupor de los protagonistas. Demasiado bonito para ser cierto.

El resto del film se pierde y olvida en el maremagnum del farragoso y reiterativo final que esperemos le haya servido a nuestro hasta ahora admirado John Sayles de escarmiento.

Ficha técnica

T.O.: ***«Lumbus» EEUU, 1999. 126 min.*** *Dirección:* ***John Sayles.*** *Argumento, guión y montaje:* ***John Sayles.*** *Producción:* ***Kris Kristofferson.*** *Intérpretes:* ***David Strathairn, Mary Elizabeth Mastrantonio, Vanessa Martínez, Kris Kristofferson, Michael Laskin y Herminio Ramos.***

M.C.D.2022

«EN EL CORAZÓN DE LA MENTIRA»

Un relato de suspense

Cine Club
La Película
Calle Mayor

En "Au coeur du mensonge", una niña de 10 años aparece en un pueblo de Bretaña, estrangulada. La comisaria, Frédérique Lasage (Valeria Bruni-Tedeschi) comienza interrogando a René (Jacques Gambilin), profesor de dibujo y última persona que vio a Eloise con vida.

Aunque René, y sobre todo su mujer, Viviane (Sandrine Bonaire), enfermera a domicilio, son queridos en el pueblo, no son "nativos". René sufre una crisis debido a una claudicación accidental y al descubrimiento de la relación de su mujer con Germain-Roland Desmot (Antoine de Caunes), escritor famoso y periodista televisivo que tiene un chalet e el pueblo.

El rumor sobre René se amplifica. Vivianne lucha contra ese rumor enfrentándose incluso a la joven comisaria. Una segunda muerte violenta acaba por aterrorizar al pueblo. La comisaria escucha. A la gente le gusta mucho hablar...

❖

Con un magnífico control del espacio y del tiempo, gracias a una puesta en escena rigurosa, la película posee una sencilla fluidez a pesar de la elaborada construcción

❖

Es un relato de suspense en el que las apariencias crean un mosaico de medias verdades que envenenan la convivencia.

Apoyado en la magnífica interpretación que ofrece un conjuntado reparto, en el que sobresale la elegante Sandrine Bonnaire, dueña de una prodigiosa gama de registros, y el camaleónico Jacques Gamblin, que domina con intensidad la crispación de su personaje, Claude Chabrol consigue un ambiente claustrofóbico y turbador en un relato que provoca desasosiego.

Con un magnífico control del espacio y del tiempo, gracias a una puesta en escena rigurosa y funcional, "En el corazón de la mentira" posee una sencilla fluidez, a pesar de la elaborada construcción.

No hay artificio en la trama, sino pasión contenida que necesita desbordarse para encontrar un nuevo cauce que dé sentido a la vida del matrimonio, que consigue sobrevivir a la insania de la mentira, a punto de instalarse en sus vidas y que había encontrado un estupendo caldo de cultivo en el entorno provinciano.

Claude Chabrol ha retornado, con esta película, al universo más admirado de su larguísima obra con la excelente "En el corazón de la mentira".

"En el corazón de la mentira" fue presentada en el festival de este mismo año en Berlín, en la Sección Oficial.

"Au coeur du mensonge" se proyecta en sesiones de 5 y 8 de la tarde, el próximo lunes día 20, en su versión original, subtitulada en castellano, en el Cine Club Calle Mayor.

Ficha técnica

T.O.: AU COEUR DU MENSONGE. Francia 1999. Color. 113'. Director: **Claude Chabrol.** Guión: **Odile Barski y Claude Chabrol.** Fotografía: **Eduardo Serra.** Música: **Matthieu Chabrol.** Montaje: **Monique Fardoulis.** Intérpretes: **Sandrine Bonnaire** (Vivianne), **Jacques Gamblin** (René), **Valeria Bruni-Tedeschi** (F. Lesage), **Antoine de Caunes** (Desmot), **Bernard Verley** (Loudun), **Pierre Martot** (Régis). Producción: **Marin Karmitz para MK2 Productions.**

M.C.D.2022

CINES ORTEGA (4 SALAS)

SESIONES DE MADRUGADA
(12,45*) VIERNES, SÁBADOS Y VISPERAS DE FESTIVO

8,30 TARDE
Y 11,00 NOCHE

MARÍA ROSA Y SU BALLET ESPAÑOL

(JÓVENES MENORES DE 25 AÑOS 50 % DESCUENTO)

5,30 - 8,15 - 10,45 (12,45*)

TODOS LOS PÚBLICOS

5,30 - 8,15 Y 11,00

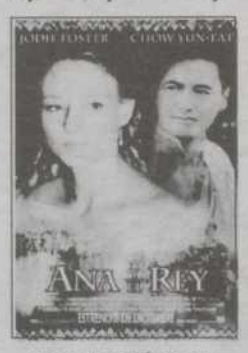

TODOS LOS PÚBLICOS

5,30 - 8,15 - 10,45 (12,45*)

TODOS LOS PÚBLICOS

CINES AVENIDA (7 SALAS)

5,30 - 8,15 - 10,45

NO RECOMENDADA A MENORES DE 18 AÑOS

5,30 - 8,15 - 10,45

NO RECOMENDADA A MENORES DE 13 AÑOS

5,30 - 8,15 - 10,45

NO RECOMENDADA A MENORES DE 13 AÑOS

5,30 - 8,15 - 10,45

NO RECOMENDADA A MENORES DE 7 AÑOS

5,30
8,15
10,45*

NO RECOMENDADA A MENORES DE 13 AÑOS

TODOS LOS PÚBLICOS
5,30

8,15 - 10,45
TODOS LOS PÚBLICOS

5,30
8,15
10,45

NO RECOMENDADA A MENORES DE 13 AÑOS

CINEMAS LAS HUERTAS

UNION CINE CIUDAD - UCC
C. C. LAS HUERTAS

De Lunes a Viernes (no festivo) Primera función 400 pts.. Sábado, domingo y festivos Primera Función 500 pts. * Sesión Matinal sábado, domingo y festivos 300 pts. Sesión Golfa viernes, sábado y víspera de festivos 450 pts. Sesión normal 600 pts. Jueves (no festivos) películas con ♥ PAREJA 800 pts. Jueves Cine. Dos últimas sesiones no festivos 400 pts. Miércoles día del espectador (no festivo) 400 pts.

DOLBY SR DIGITAL EN TODAS LAS SALAS

www.cineciudad.com
Tfno: 979 16 02 47

12,15*
5,00
6,50
8,45
10,40
00,30#
+13 AÑOS

12,30*-5,10-7,00
Todos los públicos

♥ **8,50-10,40**
00,30#
Todos los públicos

12,00*
TODOS LOS PÚBLICOS

5,30-7,45-10,00
00,00#
+13 AÑOS

12,00*
5,30
7,45
10,00
00,15#
♥
+18 AÑOS

12,00*
5,15
7,30
9,45
00,00#
♥
Todos los públicos

12,15*
5,00
7,00
8,50
10,40
00,30#
Todos los públicos

12,15*
5,00
6,50
8,45
10,40
00,30#
Todos los públicos

12,00*
5,00
7,30
10,00
00,20#
Todos los públicos

M.C.D.2022

Jara y sedal analiza en su espacio de hoy la situación del Parque de Doñana

❑ **MADRID**/E.P.- El programa de caza y pesca que emite La 2 de TVE, a partir de las 16.50 horas, *Jara y sedal*, emitirá hoy un amplio reportaje titulado «El crepúsculo de Doñana», en el que se refleja la caza del ánsar común, en los días previos al vertido tóxico de Aznalcóllar.

Este documental recrea la biodiversidad del Parque Nacional de Doñana, refugio ornitológico de más de 250.000 aves, y describe en imágenes espectaculares, el antes y el después de la catástrofe ecológica de hace un año. Este espacio propone al espectador una jornada cinegética de tiro al ganso, y a la vez, se hace eco de las últimas propuestas medioambientales para salvar Doñana.

En el bloque de actualidad se ofrece un avance de lo que será el Campeonato de España de Caza Menor con Perro, que se celebra el 18 de diciembre en la Rioja. Y después, en el microespacio de «La escuela de Tiro», se tratará el tema del adelanto del tiro sobre la pieza.

En once documentales y cuarenta horas de imágenes

La Dos «tira de archivo» para repasar *Lo que el siglo nos dejó*

Da igual si el milenio comienza este año o el próximo o si el siglo XXI viene a partir de enero próximo o en enero del 2001, porque las cadenas de televisión han metido la directa y los programas sobre el fin de siglo no cesan de aparecer en toda las pantallas de todas las cadenas. Por eso, reportajes más o menos acertados sobre el siglo que se acaba los vamos a tener todos los días .

❑ **MADRID**/EFE.- La 2 de TVE inicia hoy la emisión, a partir de las 15,45 horas, de la serie *Lo que el siglo nos dejó*, una producción de documentales especiales en la que, a lo largo de 40 horas de imágenes, recorrerá el siglo que termina. *Lo que el siglo nos dejó*, de 11 capítulos, se inicia con el dedicado a España «Ilusiones, derrotas y esperanzas», al que seguirán otros como «Huellas», «La Aventura», «Cien años más o menos», «El siglo del sonido», «La gran revolución de la música popular», «La hora de la igualdad» y «La encrucijada del planeta», entre otros.

El primer capítulo ofrecerá imágenes y sonidos de los hechos históricos más sobresalientes del primer tercio del siglo, así como los profundos cambios que se producen en ese tiempo en la sociedad española.

Este primer capítulo de la trilogía , elaborado junto a los otros con imágenes recopiladas de los archivos de RTVE, el NODO y la Filmoteca Española, arranca con una España que entra en el siglo XX con el pulso agónico después del gran desastre del 98, al tiempo que vive una gran transformación económica. «Hemos intentado contar los grandes acontecimientos en un tono ligero, sin grandes profundidades, para no asustar al espectador de la tarde, acostumbrado a los documentales sobre naturaleza», explicó ayer Elías Andrés, autor del guión, la dirección y la realización.

Así, este primer capítulo estará presente en los momentos más trágicos de la vida pública española como fueron el atentado en la boda del rey Alfonso XIII, la cogida del torero "Joselito» o el desastre de Annual. También se incluye el entierro de Pablo Iglesias y el de la reina María Cristina, así como algunas de las gestas heroicas de la aviación española. Esta primera entrega con los momentos más importantes del primer tercio de siglo se cerrará con la salida del rey Alfonso XIII camino del exilio.

El desarrollo sindical que nace durante la I Guerra Mundial; la huelga general de 1917 y las primeras manifestaciones del 1 de mayo, cierran una primera etapa del reportaje, que continúa desde la proclamación de la república hasta la muerte de Franco y la llegada de la democracia.

Los responsables de RTVE ha decido que el tercer capítulo de la trilogía, centrado en la figura del Rey desde la Transición hasta la actualidad, se emita a finales de febrero, una vez se pasen por antena la mayoría de los documentales programados.

TÓMBOLA, EN EL PUNTO DE MIRA DE *CRUZ Y RAYA*

Este viernes, a partir de las 22.00 horas, el dúo Cruz y Raya ofrecerá en *Estamos en directo*, espacio que emite La Primera, un programa en el que parodiarán, entre otros, a personajes famosos como Monstserrat Caballé, Pedro Ruiz, El July, Prince y Joe Cocker. Además, el espacio contará con la presencia del periodista Jesús Mariñas, que participará en el scketch que el dúo humorístico realiza de *Tómbola*. *Estamos en directo* comenzará con un spot protagonizado por la soprano Montserrat Caballé (Juan), al que seguirá un sketch simulando la serie *Los vigilantes de la playa*, para continuar con un número de Pressing Catch y un número musical a cargo del cantante Prince (José).

■ TELENOTICIAS

La donación de sangre, en *A su salud*

❑ *A su salud*, el programa que emite La Dos a partir de las 17.30 horas, abordará este viernes el tema de la donación de sangre, con la asistencia al plató del doctor Manuel Algora, jefe del Departamento de Promoción y Planificación de la Consejería de Sanidad de la Comunidad de Madrid.

Esta semana varios hospitales del territorio nacional han dado la voz de alarma sobre el agotamiento de las reservas de los Bancos de Sangre de sus centros sanitarios. En Á su salud se habla de las necesidades de consumo en hospitales, teniendo en cuenta el incremento progresivo de la población, los avances en determinados tratamientos quirúrgicos y el aumento de los accedentes de tráfico.

El informal, en el concierto «Principales solidarios»

❑ El programa en clave de humor de Tele-5, *El Informal*, presentado por Javier Capitán y Florentino Fernández, ofrecerá un reportaje sobre el concierto «Principales solidarios» que pretende recaudar fondos para ayudar a los refugiados de los Balcanes.

Félix Álvarez acudirá al Palacio de los Deportes de Madrid para asistir a la segunda edición de «Principales solidarios», concierto en el que colaboran varias ONG's

Gerardo González Vega, en *La mirada crítica*

❑ Gloria Serra entrevistará hoy al periodista y escritor Gerardo González Vega en el espacio de opinión *La mirada crítica*, que emite Tele 5 a partir de las 9.15 horas. Vega hablará de su reciente libro «Mar brava», centrado en la piratería española. Los conterturlios de este viernes de *La mirada crítica*, que se despide durante las Navidades hasta el próximo 10 de enero, serán Lourdes Ortiz, Teresa Doueil y Justino Sinova.

HOY VIERNES, A LAS 21,30 HORAS

LOS TOROS

Invitados: ANDRÉS VÁZQUEZ, MATADOR DE TOROS QUE REAPARECERÁ LA PRÓXIMA TEMPORADA CON 63 AÑOS, Y SU APODERADO SIMÓN CAMINERO.

UN PROGRAMA PRESENTADO POR CARLOS MARTÍN SANTOYO, DIRECTOR DE TVP, CON LA COLABORACIÓN DE MANOLO ILLANA, QUE SE REPITE EL SÁBADO A LAS 13,30 HORAS Y EL DOMINGO A LAS 20,00 HORAS. Y EMITEN CONJUNTAMENTE BURGOS CABLE TV Y TELEVISIÓN VALLADOLID.

CANAL 57

Porque más vale una imagen, sintonice TELEVISIÓN PALENCIA

SIMÓN CAMINERO Y ANDRÉS VÁZQUEZ

M.C.D.2022

La contiendas bélicas han certificado durante el siglo que termina el relevo americano a la vieja Europa.

«El viaje», largometraje de Fernando E. Solanas, es el plato fuerte del espacio

La noche temática mira con perspectiva la compleja historia del nuevo continente

❑ **MADRID**/EFE.- América es un continente muy cercano a la nación española, por tradición, por cultura y por lengua, y a lo largo del siglo XX se han sucedidonumerosos acontecimientos que han marcado de forma definitiva a aquellos países.

La *noche temática* de La 2 de TVE nos recuerda este hecho y propone un recorrido por la historia del nuevo continente a través del siglo que está a punto de expirar, una noche para recordar los acontecimientos más importantes ocurridos en los últimos 100 años.

En este programa se ofrece una nueva visión de la historia de América y se analiza con perspectiva centenaria el arte, la cultura, la economía y la política.

El espacio se inicia con el documental «El siglo del viento», una producción de 86 minutos de duración en la que se ofrece una nueva visión de la historia americana, entre el principio y el fin de siglo, basada en el libro del escritor uruguayo Eduardo Galeano.

El director del documental, Fernando Birri, asegura que la historia oficial es un armario en el cuál los poderosos conservan sus antiguos disfraces, pero la historia real es, en cambio, el recuerdo vivo que se respira en las calles y en los campos.

En el reportaje se cuenta la Historia y las historias de todo el continente americano, entretejidas con leyendas, documentos históricos únicos y cuadros de costumbres.

El hilo conductor es un personaje llamado Miguel Mármol, un salvadoreño especializado en el arte de renacer, a quién su tenaz voluntad le permitió resistir los intentos de dominio del poder.

Miguel Mármol relata personalmente sus once muertes y resurrecciones, que sirven de eje a todo el documental, y para hacerlo, se sirve del Retablo de Maeses Miguel Mármol, un teatro de títeres, concebido especialmente para este trabajo por el cineasta uruguayo Walter Tournier.

El largometraje de la noche es «El viaje», una producción escrita y dirigida por Fernando E. Solanas, y protagonizada por Walter Quiroz, Dominique Sanda y Fito Páez.

«El viaje» cuenta la historia de Martín, un muchacho de 16 años, hijo de padres separados, que abandona en secreto su Tierra de Fuego para iniciar el más aventurado de los viajes hasta llegar al Caribe. Le impulsa la esperanza de encontrar a Nicolás, su padre, a quién no ve desde hace años.

Mari Trini y Alejandro Sanz pugnan por llegar a la final de *LLuvia de estrellas*

❑ **MADRID**/E.P.- Esta noche, Antena 3 emite la segunda semifinal del concurso musical *Lluvia de estrellas*, presentado por Bertín Osborne.

A partir de las 22.00 horas, los concursantes clasificados para esta fase intentarán dotar a sus actuaciones del máximo realismo para así poder acceder a la gran final que emitirá la cadena privada el próximo viernes.

Entre los personajes a quienes que imitarán los concursantes estarán Manolo Escobar, Mari Trini, Alejandro Sanz y el mítico cantaor flamenco Camarón de la Isla, entre los artistas nacionales.

En el ámbito internacional serán Tina Turner, Edith Piaf y Francisco Céspedes quienes sirvan de fuente de inspiración a los participantes de hoy.

El gran concurso del siglo se despide con un premio de 100 millones de pesetas

❑ **MADRID**/AGENCIAS.-Este viernes, *El gran concurso del siglo* de La Primera de TVE, presentado por Ramón García y Valeria Mazza, que se emitirá a partir de las 22.40 horas, entregará 100 millones de pesetas. Esta cantidad será la más elevada de la historia de la televisión española.

Paco Buyo y Coral Bistuer, dos deportistas muy queridos por el público y que han mostrado su importante calidad, tanto a nivel de competición como a nivel humano, serán los invitados de esta última edición del programa.

En este último programa, Buyo y Bistuer participarán en pruebas ya conocidas por los espectadores como «Tapar copas», en la que deberán llenar 15 copas de cava, tapar cada una de ellas con un papel y colgarlas boca abajo en un mueble preparado a tal efecto.

Este espacio de entretenimiento, realizado por el Grupo Europroducciones, inició su andadura el pasado mes de octubre como una de las grandes apuestas de Televisión Española para la temporada. Para ello contaba como reclamos con el «fichaje» de la modelo argentina Valeria Mazza, la veteranía y buen hacer de Ramón García, la entrega de jugosos premios en metálico y la participación de importantes rostros populares.

Sin embargo, el concurso, que tenía que competir con el cine en las cadenas privadas, no se ha visto respaldado por la audiencia. Durante sus últimas cuatro emisiones, este espacio de entretenimiento logró entre un 15% y un 18,1% de cuota de pantalla, y entre 1,7 y 2 millones de telespectadores, sin lograr situarse en ninguno de los casos entre los 10 programas más vistos del día y varios puntos por debajo de la media de la cadena pública.

Durante estos tres meses de emisión, *El gran concurso del siglo* ha repartido más de 150 millones de pesetas, de los cuales 111 han ido a parar a las familias que participaban en el plató.

BUTACA DE SALÓN

Zapatones

La 2, 11.00 horas

• **Comedia. Italia, 1979. Color. 96 minutos. Director: Steno. Intérpretes: Bud Spencer, Bodo, Enzo Cannavale.**
El comisario y su ayudante investigan el secuestro de la hija de un magnate del petróleo.

La leyenda de Coyote

Tele 5, 16.15 horas

• **Drama. EEUU, 1995. Color. 89 minutos. Director: Matías Alvarez. Intérpretes: Vinessa Shaw, Adam Beach, Cindy Pickett.**
Callie, una joven de Nueva York, ha de pasar un verano en el rancho de su tía Maggie. Al principio le cuesta adaptarse a la vida del campo, pero pronto comienza a interesarse por todo.

Prisioneros del cielo

Tele 5, 22.00 horas

• **Intriga. EEUU, 1995. Color. 120 minutos. Director: Phil Joanou. Intérpretes: Alec Baldwin, Kelly Lynch, Mary Stuart Masterson.**
Dave Robin Cheud, ex detective de homicidios y y ex alcohólico, trata de cambiar su vida y, dejando Nueva Orleans, se instala con su mujer Annie en las afueras de la ciudad, donde se hace cargo de un negocio de alquiler de barcos.

Deep impact

Canal +, 22.01 horas

• **Ciencia ficción. EEUU, 1998. Color. 101 minutos. Director: Mimi Leder. Intérpretes: Tea Leoni, Robert Duvall, Elijah Wood.**
El descubrimiento de un meteorito que viene en dirección a la Tierra a gran velocidad, pone a la humanidad en estado de alerta.

El viaje

La 2, 23.50 horas

• **Drama. Esp/Fra/Arg/GB, 1990. Color. 110 minutos. Director: Fernando E. Solanas. Intérpretes: Dominique Sanda, Kiko Mendive.**
Martín decide escapar a Ushuaia, la ciudad más austral del planeta. Monta en su bicicleta y parte a la búsqueda de su padre, que se encuentra en alguna parte de América Latina. Durante el trayecto, encuentra numerosos personajes que le enseñarán a conocer el mundo.

Lecciones privadas

Tele 5, 00.45 horas

• **Erótica. EEUU, 1994. Color. 83 minutos. Director: Dominique Otheinin-Girard. Intérpretes: Mariana Morgan, Ray Garaza.**
La señora Hamilton dirige una agencia publicitaria que prepara una importante campaña. Junto a su hermana Jennifer, viaja a Italia para seleccionar a una modelo.

ELAUDÍMETRO Miércoles 15/XII/99

Programa	Cadena	Miles	Share
1 Compañeros		6.017	34,4
2 Telediario 2	tve1	4.767	31,7
3 Gente	tve1	4.271	34,1
4 Isabel Pantoja	tve1	3.840	21,1
5 Cine: El Principiante	5	3.579	23,4
6 El Informal	5	3.373	20,0
7 Telediario 1	tve1	3.172	25,3
8 Al salir de clase	5	3.096	25,2
9 Antena 3 Noticias 2		3.092	20,5
10 Sabrina		2.978	26,0

Fuente: Sofres

DB

M.C.D.2022

MAREL FELICES FIESTAS MAREL
PASAJE PLAZA MAYOR - Teléfono 979 75 14 91 - PALENCIA

La Primera (tve1)

MAÑANA

06.00 Canal 24 Horas.
07.30 Telediario matinal.
09.00 Los desayunos de TVE.
09.50 Luz María.
11.20 Saber vivir.
12.45 Así son las cosas.
13.35 Noticias.
13.45 Informativo territorial.
14.30 Corazón de otoño.

TARDE

15.00 Telediario-1.
15.55 El tiempo.
16.05 Calle nueva.
16.45 Isabella, mujer enamorada.
19.15 El precio justo.
20.00 Gente.

NOCHE

21.00 Telediario-2.
21.45 El tiempo.
22.00 Estamos en directo.
22.40 El gran concurso del siglo.
01.15 Telediario-3.
02.00 Cine de madrugada. **«Objeto de seducción».** EE.UU. 1991. Dirección: Michael Lindsay-Hogg. Intérpretes: John Malkovich, Andie MacDowell, Lolita Davidovich, Joss Ackland. Jake y Tina no son matrimonio, pero se hacen pasar por tal; tampoco son ricos, pero se alojan en el mejor hotel de Londres; por supuesto no trabajan porque lo consideran una ordinariez.
03.40 Corazón de otoño (R).
04.10 Telediario-4.
04.40 Peligrosa.
05.40 Gente (R).

La 2

06.00 Euronews.
06.30 Perros extraordinarios.
07.30 TPH Club.
09.30 Empléate a fondo.
10.00 TV Educativa: la aventura del saber.
11.00 La película de la mañana. **«Zapatones».** Italia. 1979. Dirección: Steno. Intérpretes: Bud Spencer, Bodo, Enzo Cannavale, Angelo Infanti. El comisario Zulo y su ayudante Caputto han sido alertados, por un árabe, de que la sobrina de un magnate del petróleo ha sido secuestrada por la banda del «sueco».
13.00 TPH Club.
15.15 Saber y ganar.
15.45 Lo que el siglo nos dejó.
- «¿Dónde vas España?».
16.50 Jara y sedal.
17.20 A su salud.
17.50 Hyakutake.
- La familia crece.
- Yo y el mundo.
19.00 Simbad.
19.30 Loca comisaría.
20.00 Informativo territorial.
20.30 Ellen.
- «Santa Ellen».
21.00 Quatro.
21.30 Matrimonio con hijos.
- «Mi madre, la madre».
22.00 La 2 Noticias.
22.25 El tiempo.
22.30 Desafío Copa América.
22.50 La noche temática.
- «América en el siglo».
- «El siglo del viento» (documental).
23.50 **«El viaje».** España. Dirección: Fernando E. Solanas. Intérpretes: Walter Quiroz, Dominique Sanda.
03.00 Cine Club. **«Mientras hay guerra, hay esperanza».** V.O.S. Italia. 1974. Dirección: Alberto Sordi, con Alberto Sordi.
04.50 Cine Club. **«Los atracadores».** España. 1961. Dirección: Francisco Rovira-Beleta. Intérpretes: Pierre Brice, Manuel Gil, Julián Mateos, María Asquerino.

Antena 3

06.55 Sally, la maga.
07.20 Club Megatrix.
09.20 Noticias.
09.30 El primer café.
10.30 El cronómetro.
11.00 Como la vida misma.
12.55 Farmacia de guardia.
13.35 Informativo regional.

Noticias de Castilla y León, presentadas por Marta Redondo

14.00 Nada es para siempre.
14.20 Sabrina: Cosas de brujas.
15.00 Noticias.
15.55 El tiempo.
16.00 Sabor a ti.
18.55 Alta tensión.
19.55 Los Simpson.
20.25 Nuevo Impacto TV.
21.00 Noticias.
22.00 Lluvia de estrellas.
00.05 Arévalo y Cía.
00.55 Sentinel.
01.45 Noticias.
02.20 Ada madrina.
03.35 Televenta.
05.00 Punto de venta.
05.30 Película. **«Temores ocultos».** EE.UU. 1992. Dirección: Jean Bodon. Intérpretes: Meg Foster, Frederic Forrest.

ANTENA 3 23.10
SPOT Freixenet 2000

Tele 5

05.45 Avance programación.
06.30 Informativos Telecinco.
10.00 Vacaciones en el mar.
- «Casino flotante».
11.00 Día a día.
14.00 El juego del euromillón.
14.30 Informativos Telecinco.
15.25 Al salir de clase.
- «Nuevas actitudes».
16.15 Cine familia. **«La leyenda del coyote».** EE.UU. 1995. Dirección: Matías Álvarez. Intérpretes: Vanessa Shaw, Adam Beach, Cindy Pickett, Sally Morson.
18.15 Diagnóstico asesinato.
19.15 El súper.
19.45 ¿Quiere ser millonario? (50 x 15).
20.30 Informativos Telecinco.
21.30 Telecupón.
21.35 El informal.
22.00 Cine 5 estrellas. **«Prisioneros del cielo».** EE.UU. 1995. Dirección: Phil Joanou. Intérpretes: Alex Baldwin, Mary Stuart Masterson, Kelly Lynch. El ex detective Dave Robicheaux ha rehecho su vida junto a su esposa, dejando atrás su peligrosa vida. Juntos han abierto una tienda a las afueras de Nueva Orleans. Su vida cambia.
00.45 Cine. **«Lecciones privadas».** EE.UU. 1994. Dirección: Dominique Othenin-Girard. Intérpretes: Mariana Morgan, Ray Garaza, Deidre Imershein.
02.45 Luchadores WCW.
03.30 Cómo se hizo...
04.00 Infocomerciales.

TELE 5 22.15
SPOT Freixenet 2000

Canal +

08.00 CNN+. Noticias.
08.20 El juego de las lunas.
08.45 Zap... Zap... Zapin.
09.10 Lo + Plus.
10.00 Cine. (C). **«Entre todas las mujeres».** España. 1997. Dirección: Juan Ortuoste. Intérpretes: Ramón Barea, Antonio Resines, Saturnino García, Teresa Andonegui, Juan Via, Alex Casina.
11.30 Cine. (C). **«Sucio secreto».** EE.UU. 1998. Dirección: Rob Fresco. Intérpretes: Tracey Gold, Jack Wagner, Mary Page Keller, Michael Suchanek. En un afán por hacerse rápidamente rica, una mujer llamada Sarah Weatley secuestra al hijo de un rico sheriff.
12.59 Cuadernos de rodaje. (C).
13.30 Los 40 principales.
14.00 Más deporte.
14.55 CNN+. Noticias.
15.00 Teleserie: Oh, Baby.
15.30 National Geographic en Canal +. (C).
- «Momias: las voces de los muertos».
16.25 Cine. (C). **«Steel: Un héroe de acero».** EE.UU. 1997. Dirección: Kenneth Johnson. Intérpretes: Shaquille O'Neal, Anabeth Gish, Richard Roundtree, Judd Nelson. Cuando un corrupto militar pone en las calles unas innovadoras y peligrosas armas, Henry Irons será la única esperanza que encontrarán los ciudadanos.
18.00 NBA. (C).
20.00 El día antes.
21.00 Teleserie: Cierra el trato.
21.25 Contrarreloj.
21.30 Redacción. Noticias.
21.52 Las noticias del Guiñol.
22.00 Noche de efectos especiales. (C). Estreno Canal +. **«Deep impact».** EE.UU. 1998. De Mimi Leder, con Tea Leoni.
23.57 Especial Canal +. (C).
- «El sueño virtual: un nuevo cine».
00.27 Cine. (C). **«Nirvana».** Italia. 1997. De Gabriel Salvatores, con Christopher Lambert, Diego Abatantuono.
02.17 Erotip. (C). Cine X: **«Flor y virgen».**
03.50 Cine. (C). **«Taxi driver».** EE.UU. 1976. De Martin Scorsese, con Robert de Niro, Jodie Foster, Albert Brooks.
05.40 Cine. (C). **«Hana-Bi (Flores de fuego)».** Japón. 1997. De Takeshi Kitano, con «Beat» Takeshi Kitano, Kayoko Kishi.

TELEVISIÓN PALENCIA
CANAL 57

10.00 Videos musicales.
10.15 Mercado Palencia.
13.00 Tele-boutique.
13.15 A3D.
13.45 Puertas abiertas de la Diputación. Hoy: María José García.
13.55 Pinceladas.
14.30 Palencia al día, primera edición. En directo, con Alejandra Abad.
14.50 Información deportiva. Con Alberto Moreno.
15.15 Mercado Palencia.
17.30 Tiempo para ti. Incluye el capítulo de la telenovela «Amor mío».
18.30 Tele-boutique.
18.50 De todo un poco. Magazine presentado por Carlos Martín Santoyo, director de TVP, y Sofía Mata.
20.30 Palencia al día, segunda edición. En directo con Nati Melendre.
20.55 Registro civil.
21.00 De cine por Palencia.
21.30 Los toros. Con Carlos Martín Santoyo, director de TVP, y la colaboración de Manolo Illana. Invitados: Andrés Vázquez, matador de toros que reaparecerá con 63 años la próxima temporada, y el empresario y apoderado Simón Caminero.
22.00 Musi...Pal. Con Félix San José.
22.30 Turbo. Programa del motor con Jaime Sornosa.
23.00 A3D.
23.30 Himno a Palencia, avance de la programación del sábado y conexión con «Viva».

TELEVISIONES DIGITALES

VIA DIGITAL

GRAN VÍA
19.44 El rostro.
21.30 Rodando.
22.00 El invitado de invierno.
23.48 Smoke.
01.39 Vía Box.

GRAN VÍA 2
18.12 Muerte en el escenario.
21.30 Secuestro letal.
23.04 Rodando.
23.34 Los fantasmas de Dickens.

CANAL SATÉLITE DIGITAL

CANAL C
18.00 Control C. Thirvoice.
18.30 Cnet Central.
19.00 Mazinger Z.
20.30 Escape. Los orígenes del cine cibernético.
22.00 The Web.

PARAMOUNT COMEDY
19.00 Enredos de familia.
20.00 La hora de Bill Cosby.
22.00 Loco por ti.
22.30 El circo ambulante de los Monty Python.
23.30 Cheers.

La Boutique del Peluquero
PRODUCTOS PARA EL CABELLO Y BELLEZA
INSTALACIONES DE PELUQUERÍA Y ESTÉTICA
Colón, 40
Tfno. 979 74 66 24

M.C.D.2022

DIARIO PALENTINO

EDITA «El Diario Palentino-El Día de Palencia, S.L.». DEPOSITO LEGAL: P-2-1958
REDACCIÓN, ADMINISTRACIÓN Y TALLERES Calle Mayor, 67. 34001 Palencia. Apdo. de Correos, 17
ADMINISTRACIÓN Teléfono: 979 740258. Fax: 979 740347. REDACCIÓN Teléfonos: 979 744822 y 979 740535. Fax: 979 743360
ANUNCIOS Y SUSCRIPCIONES Teléfono: 979 740417. CORREO ELECTRÓNICO Redacción: redaccion@diariopalentino.es Delegaciones:
AGUILAR DE CAMPOO Teléfono y fax: 979 122471. GUARDO Teléfono y fax: 979 851197. CARRIÓN DE LOS CONDES Teléfono y fax: 979 827256. VENTA DE BANOS Teléfono: 979 761128 y fax: 979 761129

Viernes, 17 de diciembre de 1999

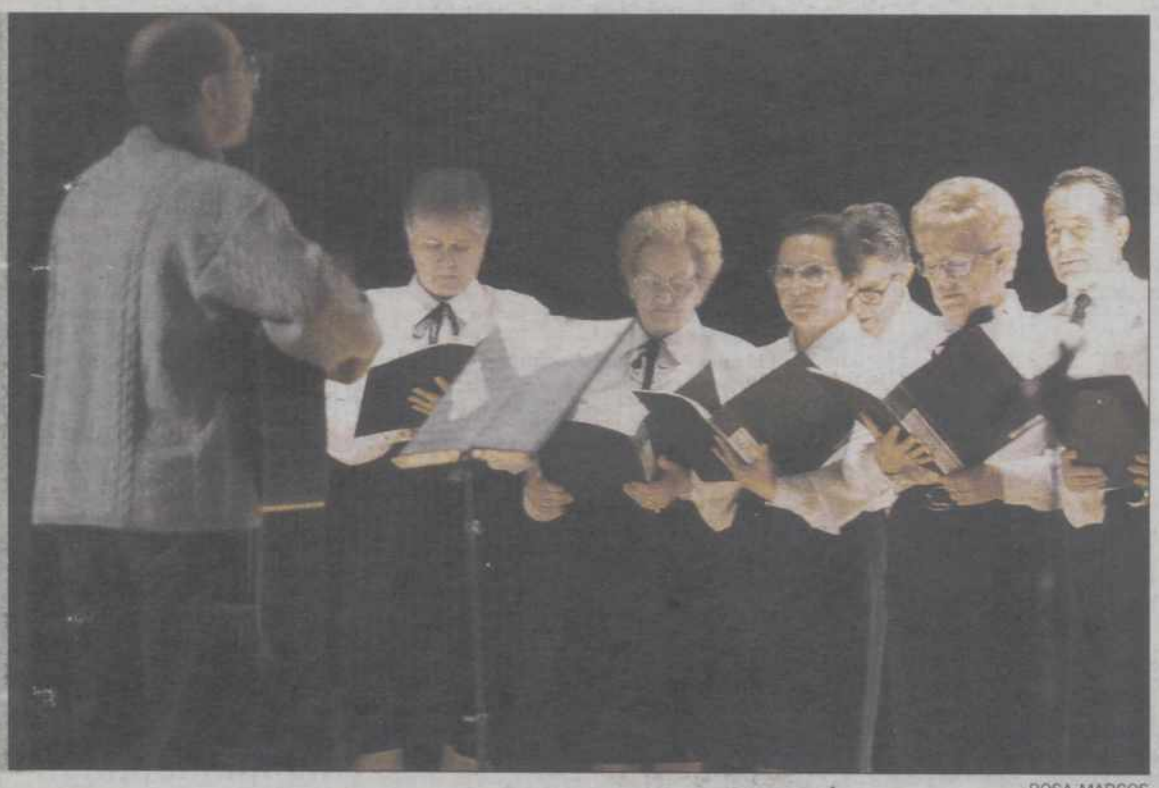

ROSA MARCOS

Alrededor de 300 personas cantaron y bailaron esta edición.

Un día de encuentro e intercambio

El Teatro Ortega acogió el V Certamen Provincial de Coros y Danzas de Mayores

J.L.R.

ENCUENTRO e intercambio. El Teatro Ortega de la capital palentina acogió ayer el V Certamen Provincial de Coros y Danzas de Mayores, organizado por el Hogar de la Gerencia de Servicios Sociales de Aguilar de Campoo.

Actuaron el coro del hogar de Dueñas, que interpretó "Romance de Rosalinda" y "Colorada la guinda"; el coro "Santos Facundo y Primitivo" del hogar de Cisneros, que ofreció "En medio de la noche y "En un delicioso lago"; el coro "Paredeño", de Paredes de Nava, el coro del centro de pensionistas de Monzón de Campos, el coro "San Miguel" de Ampudia y el coro "Santa Rosa" de Venta de Baños cantaron, respectivamente, "Ay, mi niño" y "Golondrina", "Al lado de mi cabaña" y "El niño comía sopas", una jota segoviana y "Cantan los ángeles", "Nunca suenan las campanas" y "Canción de ronda". Llegados a este punto, desde el hogar de Valentín Calderón llegó la danza, con "Los labradores", "Rueda de Brañosera" y "Jota de la Pernía".

De nuevo la canción, con el coro de las Aulas de la Tercera Edad, el del Ceas de San Juanillo, el de "San Roque" de Villamuriel de Cerrato y el del hogar de la gerencia, que ofrecieron, respectivamente, "El sembrador" e "Himnos de gloria", "El Pingajo" y "La noche más hermosa", "Ya viene la vieja" y "Oran las campanas", "Los reyes son" y "Noel", "La mujer del seronero" y "En el cielo se alquilan balcones".

Los coros de Guardo y Aguilar no pudieron participar al no poder desplazarse hasta la capital palentina por las adversas condiciones meteorológicas.

Cantaron y bailaron alrededor de 300 personas mayores, pero fueron unas 700 las que disfrutaron con este certamen.

SOLANA PALENTINA

GONZALO ORTEGA ARAGÓN

Turno de culambreras

SI alguien no remedia este espanto ceniciento y cavernario, todo parece indicar que le ha llegado el turno a la culambrera. Y que la moda va a ser hacer el jili, el pili y el mili en cualquier fiesta con el bullarengue al descubierto.

Algunas televisiones españolas, que parecen dirigidas por el más tonto del pueblo, están promoviendo mucho la enseñanza del nalgatorio, con ojete y todo. Y en cuanto un despuntado se desviste de gorila en la taberna del pueblo y hace una mueca dramática con el tabalario de cara, en seguida lo sacan en la tele como una gracia, intentando poner a tres millones de espectadores con los ojos en el as de oros de un cuaternario.

Y así, programas hay que debíamos llamar decididamente pantaloneros, porque allí todo el mundo tira de pantalón, si no es para un machihembramiento a lo Atapuerca, es para lucir las posaderas en una actitud simiesca y suponemos con el cacumen también a esas alturas de primates.

En esos programas, debe haber un responsable de la elección del tema, que es de suponer que trabaje sin pantalones puestos, y allá que se lo endilga a unos presentadores de lo que les echen, que, si no se reciclan al tiempo del hombre no erecto, tendrán que hacer de tripas corazón, y nunca mejor dicho, para salir adelante.

La caja tonta, que a veces ya no es tonta, que es aberrante, influye mucho en una sociedad de tiroriro. Y con esta costumbre de sacar a todas horas gentes con el trasero de bazar, corremos el peligro de poner de moda lo del glúteo a simple vista. Y así, nunca sabremos si estamos en un acto de civilización avanzada o es que nos hemos ido a un museo del neolítico o a un zoo gorilero, mamá qué miedo.

Esto de hacer el ganso a culadas debe ser muy contagioso, porque basta que un metílico se desabroche para que allí todo el mundo tire de cremallera, componiendo una escena en la que no se sabrá si empezar a dar patadas o a poner inyecciones.

Inyecciones calmantes y reconstituyentes, a ver si se normaliza la gente y le llega la energía al cerebro, para dejar de hacer el atajú del buen salvaje y ponerse en plan de revista. Porque invente, invente usted la tele, para que lo vuelvan otra vez a las cuevas.

M.C.D.2022